

# PROGRAMMA AGONISTICO REGOLAMENTI



**SEZIONE BOCCETTE**



# Divisa federale per la sezione Boccette

- a) La Divisa degli atleti della sezione Boccette si distingue in maglia di tipo polo manica lunga o corta anche di più colori, **escluso il tricolore Nazionale**.
- b) Scudetto/logo/descrizione società sportiva con scritta FIBIS zona petto a destra (In figura zona "A").
- c) Meriti sportivi zona petto a sinistra (In figura zona "B").
- d) Lo spazio principale per la pubblicità è nella parte anteriore sotto ai meriti sportivi e al logo CSB (come in figura "D"). Altri loghi societari o Sponsor possono essere inseriti sulle maniche (in figura "C"). Sono esclusi loghi e sponsor della parte posteriore (schiena). Si consiglia di mantenere sempre una decorosa immagine sportiva.
- e) Nella parte posteriore della maglia in zona colletto o come specificato nella figura "E" potrà essere inserito il nominativo dell'Atleta.
- f) Considerato che la maggior parte dei prodotti attualmente in commercio sono marcati dall'azienda produttrice, si chiarisce che tali marchi possono essere lasciati. Si precisa però che per quanto riguarda la parte posteriore l'unica presenza di scritte ammesse è quella relativa al marchio dell'azienda produttrice oltre al nome come specificato al punto precedente.
- g) Pantaloni tipo classico neri, cintura tinta nero(qualora indossata), scarpe pelle tinta nero(no scamosciata) con tacco max 4 cm e suola max 2 cm calze tinta nero.
- h) Non sono consentiti l'uso di cellulari, copricapo e pantaloni jeans, di pelle, a coste o di velluto, deroghe saranno concordate con Federazioni, associazioni Nazionali ed Internazionali, che prevedano abbigliamento non conforme, o per comprovate certificazioni che attestino l'impossibilità dell'atleta al rispetto delle norme previste.

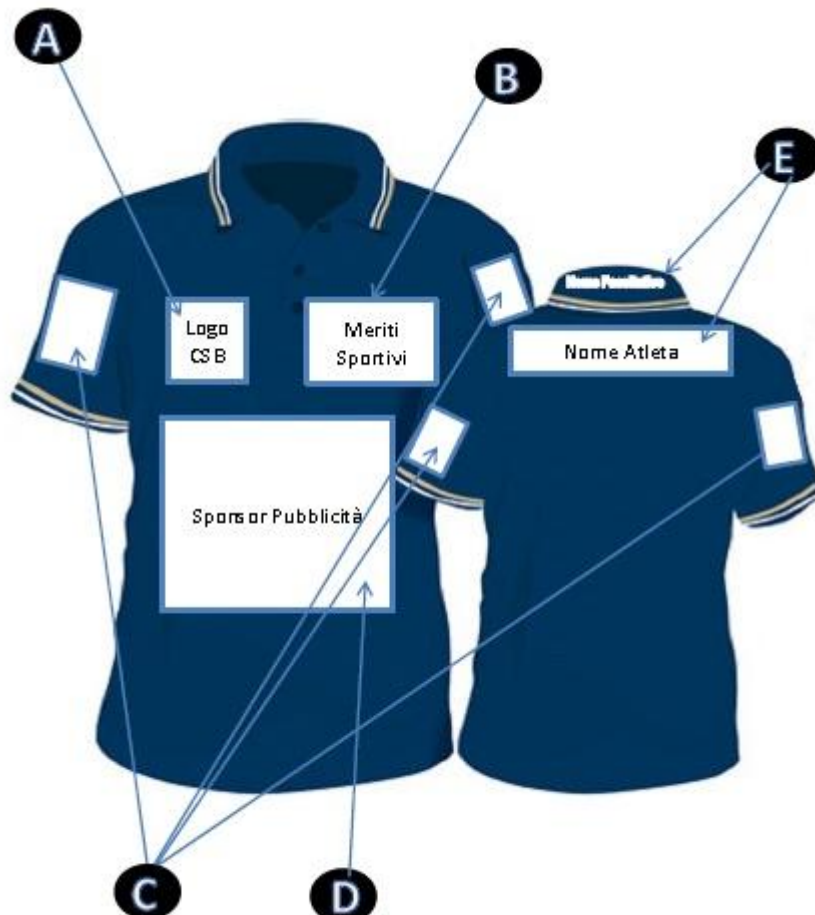

CAMPIONATO



2017/2018  
ITALIA

Sezione  
BOCCETTE





## REGOLAMENTO CAMPIONATO ITALIANO MASTER

# SOMMARIO

- **Articolo 1** **Regolamento Master Boccette 2019-2020** pag. 2
- **Articolo 2** **Promozione alla categoria Master** pag. 3
- **Articolo 3** **Poule supplementare di promozione** pag. 3
- **Articolo 4** **Sistema di gioco- Assegnazione punteggio** pag. 3
- **Articolo 5** **Composizione graduatoria di Tappa e classifica generale** pag. 4
- **Articolo 6** **Parte Economica** pag. 4
- **Articolo 7** **Elenco atleti categoria Master "Boccette"** pag. 5
- **Articolo 8** **Norme per le società organizzatrici** pag. 5
- **Articolo 9** **Regolamento Master Goriziana 2019-2020** pag. 6
- **Articolo 10** **Promozione Master Goriziana** pag. 6
- **Articolo 11** **Poule supplementare di Promozione** pag. 7
- **Articolo 12** **Punteggi attribuiti agli atleti durante le prove** pag. 7
- **Articolo 13** **Composizione graduatoria di Tappa e classifica generale** pag. 7
- **Articolo 14** **Parte Economica** pag. 8
- **Articolo 15** **Elenco atleti categoria Master "Goriziana"** pag. 8
- **Articolo 16** **Storico Campioni** pag. 9





## REGOLAMENTO CAMPIONATO ITALIANO MASTER BOCCETTE 5 BIRILLI

### Articolo 1-Regolamento Master Bocchette 2019-2020

- a) I Master per l'anno agonistico 2019-2020 sono 16
- b) Disputeranno 15 incontri a tabellone unico con modalità di girone all'italiana, quindi ogni atleta dei Master incontrerà tutti gli altri, in tre giornate di gioco.
- c) Alla fine dei 15 incontri i primi tre classificati accedono alla Poule Finale per il titolo Italiano, mentre i classificati dal quarto al settimo posto, disputeranno uno spareggio a eliminazione diretta per accedere alla semifinale. Le partite ad eliminazione diretta si disputeranno al meglio dei tre setad eccezione della finalissima che si disputerà al meglio dei cinque set
- d) Gli atleti classificati dall'ottavo al nono posto della classifica manterranno la categoria Master.
- e) Gli atleti classificati dal decimo al tredicesimo posto della classifica disputeranno i Play-out per la retrocessione, (10° contro 13° e 12° contro 11°) i perdenti andranno alla poule di recupero.
- f) I play-out si svolgeranno in due set, e in caso di parità sarà vincitore il miglior classificato durante la regular season, i vincenti manterranno la categoria Master.
- g) Gli atleti classificati al quattordicesimo, quindicesimo e sedicesimo posto della classifica saranno retrocessi.



## **Articolo 2- Promozione alla categoria Master**

- a) Sarà promosso Master il campione Italiano di 1° Categoria .
- b) Sarà promosso Master il primo classificato delle prove di selezione, qualora il campione Italiano di 1° Cat. e il vincitore delle prove coincidano, il secondo della classifica selezioni diventerà Master.

## **Articolo 3-Poule supplementare di promozione**

La poule supplementare master sarà giocata da 24 giocatori per tre promozioni:

- a) i due Master perdenti nei play-out(2)
- b) Dal 2° al 4° classificati del Campionato Italiano di 1° cat. (3)
- c) Dal 2° al 6° della classifica finale nelle prove Open accedono direttamente,(5) dal 7° o 8° al...fino ad un massimo di 40 atleti disputeranno le selezioni per (5)posti.*(partite ai punti 100 ad eliminazione diretta in cinque gironi da otto giocatori)*
- d) Dal 1° al 8° della classifica finale delle prove di Grand Prix (8) ed un posto dal Biathlon.

Nel caso in cui più atleti siano qualificati in più classifiche, per il completamento della Poule sarà utilizzata la classifica di Grand Prix.

Si precisa che un atleta retrocesso dalla categoria di appartenenza dell'anno sportivo appena concluso può concorrere nei sistemi tecnici di reinserimento riservati alla stessa categoria di retrocessione.

La poule supplementare di promozione si disputa ad eliminazione diretta in due set su tre ai punti 50.

## **Articolo 4-SISTEMA DI GIOCO – Assegnazione punteggio**

- a) Le partite si svolgeranno al meglio di due set ai punti 50.
- b) Durante il girone di qualificazione in girone unico modalità all'Italiana, sarà assegnato 1 punto in caso di pareggio, 3 punti in caso di vittoria e 0 punti in caso di sconfitta.
- c) Le partite che attribuiscono punti sono solo quelle giocate nella fase relativa al girone all'italiana. Tale concetto vale se si considera che alla fine delle tre tappe un atleta avrà giocato contro tutti gli altri Master e questo è più che sufficiente per determinare la classifica.

## **Articolo 5 – Composizione della graduatoria di Tappa e della classifica generale finale**

*Per stilare la classifica di ogni tappa saranno presi in considerazione i seguenti parametri :*

- 1) A parità di punti classifica varranno i punti partita, di seguito sarà determinante la differenza punti partita (fatti – subiti)
- 2) Per stilare la classifica generale finale a parità di punti fra due giocatori la prima discriminante sarà la classifica finale delle due prove di selezione e poi sarà considerato il vincente dello scontro diretto, in caso di parità di quest'ultimo saranno conteggiati i punti partita fatti nello scontro diretto, nell'ulteriore parità verranno conteggiati tutti i punti dei 15 incontri effettuati, se persiste la parità varrà la differenza punti fatti – subiti dei 15 incontri.
- 3) In caso di parità di classifica generale finale tra più atleti la prima discriminante sarà la classifica delle due prove di selezione e poi si guarderà alla classifica avulsa ricavata da tutti gli incontri fra gli interessati.
- 4) Per la classifica avulsa a parità di punti si guarderanno i punti partita poi la differenza punti fatti – subiti.
  - a)** Nel caso di assenza di un atleta, la partita vinta darà attribuzione dei tre punti al giocatore presente, mentre per l'atleta assente scatterà il deferimento al GUN (*giudice unico nazionale*).
  - b)** L'atleta assente non avrà diritto a percepire alcun rimborso.
  - c)** I primi tre atleti classificati di ogni singola giornata dovranno essere presenti alle premiazioni, pena la perdita del rimborso spese ed il deferimento al GUN (*giudice unico nazionale*).
- 5) I sorteggi per la composizione del girone all'Italiana, saranno effettuati dalla sezione e saranno divulgati con congruo anticipo rispetto all'inizio della competizione.

## **Articolo 6 – Parte Economica**

- a) Il rimborso spese per ogni tappa, riconosciuto ad ogni atleta è di € 300,00, per un concorrere complessivo di rimborso tappa di € 4800,00
- b) La spesa complessiva per i rimborsi di tappa è di € 14400,00 , e il diritto alla richiesta è subordinato all'effettiva partecipazione.
- c) Il montepremi finale è di € 10400,00 e verrà suddiviso come segue: - al 1° Cl. € 3000,00 ; al 2° Cl. € 2000,00 ; al 3° Cl. € 1500,00 ; al 4° Cl. € 1200,00 ; al 5° Cl. € 1000,00 ; al 6° Cl. € 900,00 ; al 7° Cl. € 800,00
- d) Il totale spesa complessivo per rimborsi e premi cat. Master è di € 24800,00

## **Articolo 7 – Elenco atleti categoria Master "Bocchette" 2019-2020**

<b>Corbetta Angelo</b>	<b>(FC)</b>
<b>Cristofori Valentino</b>	<b>(RA)</b>
<b>Fabbri Marino</b>	<b>(FC)</b>
<b>Nadery Alessandro</b>	<b>(PG)</b>
<b>Lugli Gianni</b>	<b>(RE)</b>
<b>Mazzarini Marco</b>	<b>(FC)</b>
<b>Merloni Marco</b>	<b>(FC)</b>
<b>Minoccheri Iuri</b>	<b>(FC)</b>
<b>De Antonis Andrea</b>	<b>(RN)</b>
<b>Molduzzi Luca</b>	<b>(FC)</b>
<b>Ricci Daniele</b>	<b>(RN)</b>
<b>Bianchi Ivan</b>	<b>(MC)</b>
<b>Cardellini Simone</b>	<b>(AP)</b>
<b>Palazzesi Andrea</b>	<b>(MC)</b>
<b>Andruccioli Alberto</b>	<b>(RN)</b>
<b>Gasperini Cristian</b>	<b>(BO)</b>

## **Articolo 8 – NORME PER LE SOCIETA' ORGANIZZATRICI**

- a) Le Società interessate ad organizzare una competizione del campionato Italiano Master, devono presentare una richiesta scritta al presidente del proprio comitato/zona, che poi farà richiesta alla commissione tecnica nazionale.
- b) Le Società organizzatrici devono garantire lo svolgimento dei gironi eliminatori nelle giornate di sabato e domenica mattina.





- c) Le Società organizzatrici devono garantire la disponibilità delle attrezzature necessarie al corretto svolgimento della manifestazione, è inoltre a loro carico il rimborso da destinare agli arbitri e il costo del medagliere.
- d) Il comitato responsabile si riserva la possibilità di modificare le date delle manifestazioni rimanendo comunque nel range di giorni previsti dal calendario Nazionale per queste competizioni.

*La Commissione Tecnica Nazionale si riserva la possibilità di modificare il regolamento, informando tempestivamente i Presidenti e responsabili. Per quanto non contemplato, vigono le norme federali FIBiS.*

## **REGOLAMENTO CAMPIONATO ITALIANO MASTER**

### **GORIZIANA 9 BIRILLI**

#### **Articolo 9-Regolamento Master Goriziana 2019-2020**

- a) I Master per l'anno agonistico 2019-2020 sono 16
- b) Disputeranno 15 incontri a tabellone unico con modalità di girone all'italiana, quindi ogni atleta dei Master incontrerà tutti gli altri, in tre giornate di gioco.
- c) Alla fine dei 15 incontri i primi tre classificati accedono alla Poule Finale per il titolo Italiano, mentre i classificati dal quarto al settimo posto, disputeranno uno spareggio ad eliminazione diretta per accedere alla semifinale.  
Le partite ad eliminazione diretta si disputeranno al meglio dei tre set ad eccezione della finalissima che si disputerà al meglio dei cinque set .
- d) Gli atleti classificati dall'ottavo al nono posto della classifica manterranno la categoria Master.
- e) Gli atleti classificati dal decimo al tredicesimo posto della classifica disputeranno i Play-out per la retrocessione, (10° contro 13° e 11° contro 12°) i perdenti potranno essere inseriti nel tabellone Poule supplementare Campionato Italiano Goriziana.
- f) I play-out si svolgeranno in due set, ed in caso di parità sarà vincitore il miglior classificato durante la regular season, i vincenti manterranno la categoria Master.
- g) Gli atleti classificati al quattordicesimo, quindicesimo e sedicesimo posto della classifica saranno retrocessi.



### **Articolo 10-Promozione Master Goriziana**

- a) Saranno promossi alla categoria Master il Campione Italiano di specialità ed il vincitore della classifica finale delle prove di selezione.
- b) Altri tre Master saranno promossi dalla poule supplementare che verrà svolta in appendice alla Poule Finale.

### **Articolo 11-Poule supplementare di Promozione**

- a) Hanno diritto alla partecipazione oltre ai due master retrocessi dai play out, i primi 14 atleti provenienti dalla classifica generale finale delle quattro prove di selezione di Goriziana ed i primi 7 del campionato italiano di goriziana Individuale, più un atleta proveniente dal Biathlon.
- b) Tabellone a 24 giocatori per tre promozioni, con partite ad eliminazione diretta al meglio di due set ai 400 punti.

### **Articolo 12 -Punteggi attribuiti agli atleti durante le prove**

- d) Durante le tre prove annuali che contengono cinque incontri ciascuna, i punteggi verranno assegnati con tre punti in caso di vittoria (*vince due set*) un punto in caso di pareggio (*un set a testa*) e zero punti in caso di sconfitta.
- e) Nel caso di assenza di un atleta, la partita vinta darà attribuzione dei tre punti al giocatore presente, mentre per l'atleta assente scatterà il deferimento al GUN (*giudice unico nazionale*).
- f) L'atleta assente non avrà diritto a percepire alcun rimborso.
- g) I primi tre atleti classificati di ogni singola giornata dovranno obbligatoriamente essere presenti alle premiazioni, pena la perdita del rimborso spese ed il deferimento al GUN (*giudice unico nazionale*).

### **Articolo 13- Composizione della graduatoria di tappa e della classifica generale finale**

- h) Per stilare la classifica di giornata saranno presi in considerazione i punti classifica maturati durante gli incontri eseguiti, a parità di questo parametro a scendere saranno considerati i punti partita e la differenza punti partita tra subiti e fatti.

- i) Per stilare la classifica generale finale a parità di punti fra due giocatori la prima discriminante sarà la classifica finale delle due prove di selezione e poi sarà considerato il vincente dello scontro diretto, in caso di parità di quest'ultimo saranno conteggiati i punti partita fatti nello scontro diretto, nell'ulteriore parità verranno conteggiati tutti i punti dei 15 incontri effettuati, se persiste la parità varrà la differenza punti fatti - subiti dei 15 incontri.
- j) In caso di parità di classifica generale finale tra più atleti la prima discriminante sarà la classifica delle due prove di selezione e poi si guarderà alla classifica avulsa ricavata da tutti gli incontri fra gli interessati.

#### **Articolo 14- Parte Economica**

- a) Il rimborso spese per i 16 Master ad ogni tappa (prevede 5 giornate di gioco) è di € 3200,00 che andrà suddiviso con 200 € a master che completi la giornata di gioco.
- b) Il montepremi finale complessivo dei rimborsi di tappa è di € 14.000,00, saranno quindi destinati alla classifica montepremi finale € 4.400,00
- c) Il montepremi finale sarà suddiviso con : al 1° Cl. € 1500, al 2° Cl. € 1000, al 3° Cl. € 600, al 4° Cl. € 400, al 5°-6°-7° Cl. € 300.

#### **Articolo 15-Elenco atleti categoria Master "Goriziana" 2019-2020**

<b>Alessandrini PierGiorgio</b>	<b>(RA)</b>
<b>Nanni Stefano</b>	<b>(FC)</b>
<b>Camprincoli Stefano</b>	<b>(RA)</b>
<b>Zanotti Efrem</b>	<b>(FC)</b>
<b>Corbetta Angelo</b>	<b>(FC)</b>
<b>Cristofori Valentino</b>	<b>(RA)</b>
<b>Bagli Stefano</b>	<b>(RN)</b>
<b>Logli Alessandro</b>	<b>(FI)</b>
<b>Merloni Marco</b>	<b>(FC)</b>
<b>Minoccheri Iuri</b>	<b>(FC)</b>
<b>Ceccatelli Andrea</b>	<b>(FI)</b>
<b>Mussoni Paolo</b>	<b>(RN)</b>
<b>Raggi Fabrizio</b>	<b>(BO)</b>
<b>Morini Denis</b>	<b>(BO)</b>
<b>Rocchi Luca</b>	<b>(FC)</b>
<b>Poletto Francesco</b>	<b>(VE)</b>

La Commissione Tecnica Nazionale si riserva la possibilità di modificare il regolamento, informando tempestivamente i Presidenti e responsabili. Per quanto non contemplato, vigono le norme federali FIBiS.

# ALBO D'ORO

Da recuperare più dati storici possibile

## ANNO 2013-2014-

### BOCCETTE

<b>Campione Italiano</b>	<b>Master</b>	<b>Rosa Enrico</b>	CSB Rimini
2° Cl.	<b>Master</b>	<b>Minoccheri Iuri</b>	CSB Forlì-Cesena
3° Cl.	<b>Master</b>	<b>Corbetta Angelo</b>	CSB Forlì-Cesena
3° Cl.	<b>Master</b>	<b>Sandroni Demetrio</b>	CSB Ascoli

### GORIZIANA

<b>Campione Italiano</b>	<b>Master</b>	<b>Ceccatelli Andrea</b>	CSB Firenze
2° Cl.	<b>Master</b>	<b>Mussoni Paolo</b>	CSB Rimini
3° Cl.	<b>Master</b>	<b>Minoccheri Iuri</b>	CSB Forlì-Cesena
3° Cl.	<b>Master</b>	<b>Bersani Valerio</b>	CSB Forlì-Cesena

## ANNO 2014-2015-

### BOCCETTE

<b>Campione Italiano</b>	<b>Master</b>	<b>Minoccheri Iuri</b>	CSB Forlì-Cesena
2° Cl.	<b>Master</b>	<b>Rosa Enrico</b>	CSB Rimini
3° Cl.	<b>Master</b>	<b>Sandrini Carlo</b>	CSB Reggio Emilia
3° Cl.	<b>Master</b>	<b>Corbetta Angelo</b>	CSB Forlì-Cesena

### GORIZIANA

<b>Campione Italiano</b>	<b>Master</b>	<b>Zoffoli Maurizio</b>	CSB Ravenna
2° Cl.	<b>Master</b>	<b>De Simone Giuseppe</b>	CSB Forlì - Cesena
3° Cl.	<b>Master</b>	<b>Camprincoli Stefano</b>	CSB Forlì - Cesena
3° Cl.	<b>Master</b>	<b>Minoccheri Iuri</b>	CSB Forlì - Cesena

## ANNO 2015-2016-

### BOCCETTE

<b>Campione Italiano</b>	<b>Master</b>	<b>Corbetta Angelo</b>	CSB Forlì - Cesena
2° Cl.	<b>Master</b>	<b>Minoccheri Iuri</b>	CSB Forlì - Cesena
3° Cl.	<b>Master</b>	<b>Ricci Daniele</b>	CSB Rimini
3° Cl.	<b>Master</b>	<b>Lugli Gianni</b>	CSB Carpi

### GORIZIANA

<b>Campione Italiano</b>	<b>Master</b>	<b>Polloni Andrea</b>	CSB Forlì - Cesena
2° Cl.	<b>Master</b>	<b>Cristofori Valentino</b>	CSB Ravenna
3° Cl.	<b>Master</b>	<b>Minoccheri Iuri</b>	CSB Forlì - Cesena
3° Cl.	<b>Master</b>	<b>Merloni Marco</b>	CSB Forlì - Cesena



## ANNO 2016-2017-

### BOCCETTE

<b>Campione Italiano</b>	<b>Master</b>	<b>Ricci Daniele</b>	CSB Rimini
<b>2° Cl.</b>	<b>Master</b>	<b>Cristofori Valentino</b>	CSB Ravenna
<b>3° Cl.</b>	<b>Master</b>	<b>Minoccheri Iuri</b>	CSB Forlì -Cesena
<b>3° Cl.</b>	<b>Master</b>	<b>Corbetta Angelo</b>	CSB Forlì -Cesena

### GORIZIANA

<b>Campione Italiano</b>	<b>Master</b>	<b>Merloni Marco</b>	CSB Forlì -Cesena
<b>2° Cl.</b>	<b>Master</b>	<b>Camprincoli Stefano</b>	CSB Ravenna
<b>3° Cl.</b>	<b>Master</b>	<b>Zoffoli Maurizio</b>	CSB Ravenna
<b>3° Cl.</b>	<b>Master</b>	<b>Corbetta Angelo</b>	CSB Forlì -Cesena

## ANNO 2017-2018-

### BOCCETTE

<b>Campione Italiano</b>	<b>Master</b>	<b>Lugli Gianni</b>	CSB Reggio Emilia
<b>2° Cl.</b>	<b>Master</b>	<b>Ricci Daniele</b>	CSB Rimini
<b>3° Cl.</b>	<b>Master</b>	<b>Cristofori Valentino</b>	CSB Ravenna
<b>3° Cl.</b>	<b>Master</b>	<b>Nadery Alessandro</b>	CSB Perugia

### GORIZIANA

<b>Campione Italiano</b>	<b>Master</b>	<b>Minoccheri Iuri</b>	CSB Forlì -Cesena
<b>2° Cl.</b>	<b>Master</b>	<b>Cristofori Valentino</b>	CSB Ravenna
<b>3° Cl.</b>	<b>Master</b>	<b>Camprincoli Stefano</b>	CSB Ravenna
<b>3° Cl.</b>	<b>Master</b>	<b>Merloni Marco</b>	CSB Forlì Cesena

## ANNO 2018-2019-

### BOCCETTE

<b>Campione Italiano</b>	<b>Master</b>	<b>Ricci Daniele</b>	CSB Rimini
<b>2° Cl.</b>	<b>Master</b>	<b>Mazzarini Marco</b>	CSB Cesena
<b>3° Cl.</b>	<b>Master</b>	<b>Fabbri Marino</b>	CSB Cesena
<b>3° Cl.</b>	<b>Master</b>	<b>Minoccheri Iuri</b>	CSB Forlì

### GORIZIANA

<b>Campione Italiano</b>	<b>Master</b>	<b>Morini Denis</b>	CSB Bologna
<b>2° Cl.</b>	<b>Master</b>	<b>Merloni Marco.</b>	CSB Cesena
<b>3° Cl.</b>	<b>Master</b>	<b>Minoccheri Iuri</b>	CSB Forlì
<b>3° Cl.</b>	<b>Master</b>	<b>Logli Alessandro</b>	CSB Firenze

2° 3° Cat.

CAMPIONATO



ITALIANO

INDIVIDUALE

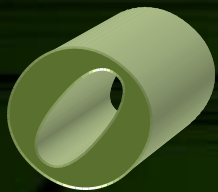

Sezione



BOCCETTE



## REGOLAMENTO CAMPIONATO ITALIANO INDIVIDUALE

### SOMMARIO

- **Articolo 1**- SISTEMA DI GIOCO PROVE DI SELEZIONE *pag. 2*
- **Articolo 2**- QUOTE ISCRIZIONI, RIMBORSI SPESE E PREMI **2°, 3°cat.** *pag. 2*
- **Articolo 3**-SISTEMA DEI PUNTI CLASSIFICA DELLE PROVE *pag. 3*
- **Articolo 4**- MEDAGLIERE PER OGNI CLASSIFICA E POULE FINALE *pag. 3*
- **Articolo 5**-ATLETI QUALIFICATI E MODALITA' *pag. 4*
- **Articolo 6**-NORME PER LE SOCIETA' ORGANIZZATRICI *pag. 4*
- **Articolo 7**-NORME PER LA DIREZIONE DI GARA *pag. 5*
- **Articolo 8**-NORME PER I CONCORRENTI *pag. 5/6*
- **Articolo 9**-PROMOZIONI E RETROCESSIONI DI CATEGORIA *pag. 6*
- **Articolo 10**-PARTE ECONOMICA NAZIONALE *pag. 6*
- **Articolo 11**-ESEMPIO DI PRONTUARIO PER IL SORTEGGIO *pag. 7*
- **Articolo 12**-ALBO D'ORO *pag. 11*



## REGOLAMENTO CAMPIONATO ITALIANO INDIVIDUALE

### BOCCETTE 5 BIRILLI

#### Qualificazione alla finale del Campionato Italiano di 2° e 3° cat.

#### **Articolo 1-SISTEMA DI GIOCO PROVE DI SELEZIONE**

- a) Le qualificazioni si svolgeranno per comitato di appartenenza, dove per questioni tecniche ed ambientali questo non sia sufficiente a garantire la manifestazione, comitati o provincie saranno conglobati in zone territoriali più estese.
- b) Ogni Comitato o zona del territorio Nazionale avrà un numero di qualificati alla Finale Nazionale di categoria, proporzionato al numero delle iscrizioni alle prove, n°1 qualificato ogni 12 iscrizioni alle competizioni.
- c) **Facoltativo non vincolante.** Determinato il numero di qualificati spettante al Comitato o zona, questo sarà suddiviso per 80-90% (a discrezione dei responsabili di comitato) ai primi della classifica finale prove, i restanti posti saranno assegnati tramite una poule di promozione zonale (che potrebbe anche assegnare il titolo individuale Provinciale, di comitato zonale ecc.) ai migliori piazzati che non risultino già qualificati, con selezione di merito secondo la classifica maturata.
- d) Il Campionato si suddivide in quattro prove di Comitato/Zonali divise per le categorie di appartenenza per le 2° e 3° cat.
- e) Le posizioni sul girone finale di ogni prova sono numerate progressivamente (1,2,3,4...) e l'assegnazione delle stesse avviene mediante sorteggio pre-eseguito ed esposto prima dell'inizio competizione.
- f) Tutte le partite si concludono con il sistema di eliminazione diretta ai punti 80 per le terze categorie, ai punti 90 per le seconde categorie.

#### **Articolo 2-QUOTE ISCRIZIONI , RIMBORSI SPESE E PREMI**

- a) La quota d'iscrizione per ogni prova è fissata in € 20,00 e così suddivisa:
  - 1) 15,00 € - da assegnare al montepremi della prova.
  - 2) 1,50 € - da accantonare presso il comitato/zona per gestione spese e montepremi finali.
  - 3) 3,50 € - da versare su conto *F.I.Bi.S.* dedicato, per la finale campionato Italiano.
- b) Il rimborso spese ad ogni vincente di girone di 2° e 3° cat. è stabilito in € 75,00.
- c) Il rimborso spese nel girone finale è proporzionato al numero degli iscritti alla prova ed è stabilito in percentuale sui resti: al 1°cl. il 36%; al 2°cl. il 24%; ad ogni 3°cl. il 20%.
- d) Ai vincenti degli spareggi sui gironi finali è stabilito un r.s. di € 15,00.
- e) Il CSB organizzatore deve provvedere alle spese arbitrali e al medagliere. (coppe, targhe , ecc.)





### **Articolo 3 – SISTEMA DEI PUNTI CLASSIFICA DELLE PROVE**

- a) I punti che ogni giocatore acquisisce durante ogni partita effettuata nelle prove individuali sono assegnati esclusivamente nella propria categoria di appartenenza, con coefficienti diversi secondo il numero di prova.
- b) La partecipazione alla prova vale **10** punti classifica.
- c) Ogni partita vinta di 2° e 3° cat. vale **20** punti classifica, spareggi compresi.
- d) La partita vinta per assenza dell'avversario vale **20** punti classifica.
- e) Nel caso non sia stato raggiunto il numero a completamento del girone, il giocatore che trova la casella con "X" percepirà **20** punti.
- f) I punteggi maturati vanno moltiplicati per i seguenti coefficienti:

**1° Prova** coefficiente **x 1**

**2° Prova** coefficiente **x 1,15**

**3° Prova** coefficiente **x 1,20**

**4° Prova** coefficiente **x 1,25**

### **Articolo 4 – MEDAGLIERE PER OGNI CLASSIFICA**

1° classifica finale – **coppa o targa**

2° classifica finale – **coppa o targa**

3° classifica finale – **coppa o targa**

4° classifica finale – **coppa o targa**

Nelle coppe , targhe, trofei ecc. di queste competizioni sarà obbligo scrivere oltre al titolo, anche la dicitura "valido per campionato Italiano di ..... cat. 2019"

---

*La Commissione Tecnica Nazionale si riserva la possibilità di modificare il regolamento, informando tempestivamente i Presidenti e responsabili. Per quanto non contemplato, vigono le norme federali FIBiS.*



## **Articolo 5 – ATLETI QUALIFICATI E MODALITA'**

Le prove esprimeranno una classifica finale data dalla somma dei punteggi maturata dagli atleti durante le prove, su questa base si assegnano i posti disponibili alla fase finale Nazionale di categoria, inoltre sono riservati altri posti da assegnare alla conclusione della poule finale, con la seguente modalità :

- a) *Dalla classifica generale saranno qualificati un numero variabile di atleti, direttamente proporzionale al numero di iscrizioni totali per categoria 2° e 3°, il prontuario nazionale prevede un posto da finalista ogni 12 iscrizioni alle competizioni, quindi la somma del numero di iscritti delle prove per categoria diviso 12.*
- b) *I resti della divisione matematica, potranno a richiesta essere integrati al raggiungimento di un ulteriore qualificato, versando le restanti quote di accantonamento.*
- c) *Una parte dei posti acquisiti alla fase finale del Campionato Italiano di categoria sarà assegnata nelle poule finali. (almeno 1 per cat.)*
- d) *Saranno qualificati gli atleti secondo la classifica generale di merito, a parità di punteggio si valuteranno il maggior numero di prove effettuato, il miglior risultato ottenuto in cascata, nell'ulteriore parità sarà valutata la migliore posizione finale nella Poule, se persiste ancora parità sarà obbligata una partita di spareggio.*
- e) *Un ulteriore qualificato alla fase finale campionato Italiano di 2° e 3° categoria, sarà disponibile per il miglior classificato non già qualificato della poule finale, che abbia effettuato almeno due prove di selezione, a parità di posizione decide la migliore classifica maturata durante le prove di qualificazione.*
- f) *L'eventuale rinuncia di un atleta alla qualifica ottenuta deve essere comunicata tempestivamente e sarà assegnata al giocatore con la migliore classifica finale escludendo i già qualificati.*

## **Articolo 6 – NORME PER LE SOCIETA' ORGANIZZATRICI**

- a) *Le Società interessate ad organizzare una gara zonale individuale del campionato Italiano, devono presentare una richiesta scritta al proprio Responsabile di comitato/zona, che valuterà le richieste secondo la migliore offerta economica con il miglior compromesso ambientale.*
- b) *Le Società organizzatrici devono garantire lo svolgimento dei gironi eliminatori nelle giornate di sabato e domenica mattina (a discrezione anche tutta la settimana, eventuali richieste saranno concordate con il direttivo di zona).*
- c) *Le Società organizzatrici devono garantire la disponibilità delle attrezzature necessarie al corretto svolgimento della manifestazione, è inoltre a loro carico il rimborso da destinare agli arbitri e il costo del medagliere.*
- d) *Il comitato responsabile si riserva la possibilità di modificare le date delle manifestazioni rimanendo comunque nel mese previsto dal calendario Nazionale per queste competizioni.*
- e) *Il comitato responsabile non risponde in caso di danni di qualsiasi natura a persone e a cose, prima, durante e dopo ogni partita e gara.*



## **Articolo 7 – NORME PER LA DIREZIONE DI GARA**

- a) Il *Direttore di gara* deve ricevere le iscrizioni esclusivamente dai preposti o loro Delegati; deve eseguire i sorteggi mediante il "Sistema numerico nazionale"; designare gli arbitri per i gironi di qualificazione, i quali sono tenuti a richiedere il cartellino di gara, e verificare il corretto tesseramento.
- b) Nel girone finale è obbligatoria la divisa per l'Ufficiale di gara che comprende pantaloni neri (esclusi jeans, fustagno, velluto, a coste); calze e scarpe (pelle) nere; giacca o pullover o gilet nero; camicia bianca; cravatta o papillon (tinta unita); scudetto Arbitro.
- c) Il Direttore di gara, è tenuto a stilare il referto gara completo di gironi di qualificazione e girone finale con nome cognome e CSB d'appartenenza e numero tessera F.I.Bi.S, di ogni atleta iscritto e recapitarlo tramite mail a [crib.pieri@alice.it](mailto:crib.pieri@alice.it); [venezia@fibis.it](mailto:venezia@fibis.it)
- d) Il Direttore di gara, su segnalazione degli Ufficiali di gara, nell'ambito dei poteri di sua spettanza e con efficacia limitata alla manifestazione da lui diretta, adotta i seguenti provvedimenti: ammonizione, penalizzazione, espulsione dalla manifestazione, inoltre può sospendere l'assegnazione dei premi rimettendo alla commissione Nazionale di Sezione la decisione finale.
- e) Nessuno dei suddetti provvedimenti può essere adottato se i fatti addebitati non sono stati prima contestati verbalmente all'interessato.
- f) I provvedimenti del Direttore di gara non sono appellabili.
- g) Il Direttore di Gara ha l'obbligo di redigere il rapporto sui provvedimenti adottati e sui fatti che li hanno determinati, nonché sui fatti comunque a lui noti, commessi in violazione delle norme federali; tale rapporto deve essere inviato entro quattro giorni alla commissione Nazionale di Sezione per eventuali ulteriori provvedimenti e deve contenere l'espressa menzione dell'avvenuta contestazione.

## **Articolo 8 – NORME PER I CONCORRENTI**

- a) Le categorie sono distinte in gruppi denominati "Cat. Master-1°;2°;3°;F", ogni atleta vi è stato collocato secondo le qualità tecniche di gioco in concordato tra i responsabili provinciali; il settore femminile è conglobato nella cat. 3°.
- b) Le iscrizioni alle gare di selezione del Campionato Italiano di categoria devono pervenire tramite i Presidenti di C.S.B. o Delegati Provinciali alla direzione gara entro i termini indicati sulle locandine.
- c) I Presidenti di C.S.B. o Delegati Provinciali sono garanti delle iscrizioni dei propri tesserati e devono richiedere alla Direzione gara i risultati dei sorteggi secondo le date previste.
- d) Ogni iscritto deve presentare all'Arbitro la tessera *F.I.Bi.S.* su cui sono indicate le proprie generalità sportive e numero del sorteggio assegnato.
- e) La tolleranza di presentazione in gara è stabilita in minuti 10, la prova biliardo è di minuti 4. Il concorrente che si presenta in gara durante il periodo di tolleranza non ha diritto alla prova biliardo.
- f) La Divisa Federale si distingue in maglia di tipo polo personalizzata anche con più colori, logo società sportiva dx, meriti sportivi sx, pantaloni tipo classico neri, cintura tinta nero, scarpe pelle tinta nero con tacco max4 cm e suola max2 cm calze tinta nero; non sono consentiti l'uso di cellulari, copricapo e pantaloni jeans, di pelle, a coste o di velluto.



- g) Il diritto di priorità a parità di classifica finale, spetta sempre all'atleta che hail maggior numero di prove effettuato, nell'ulteriore parità si controllerà il miglior risultato ottenuto, nell'ulteriore parità si procederà al controllo dei migliori piazzamenti delle singole prove e se ancora permane sostanziale parità si procederà ad una partita di spareggio.
- h) Gli atleti che si qualificano entro i primi quattro posti di una gara del Campionato Italiano di categoria e non attendono la cerimonia di premiazione saranno soggetti alla decurtazione del 50% del rimborso spese previsto che andrà ad indennizzo della società organizzatrice.

### **Articolo 9 – PROMOZIONI E RETROCESSIONI DI CATEGORIA**

- a) Le classifiche, suddivise per le tre categorie d'appartenenza, riguardano il solo Circuito Individuale.
- b) Sono promossi alla Categoria superiore gli atleti che vincono la classifica individuale di 2° e 3° cat. di comitato o di zona; sono promossi alla categoria superiore anche gli atleti che vincono il titolo di campione Italiano di categoria.
- c) Non possono retrocedere in categoria 2° gli atleti che hanno vinto gare "assolute" Nazionali o che hanno militato nelle categorie superiori alla 1° categoria nazionale FIBiS negli ultimi tre anni, inoltre per determinare la retrocessione la commissione tecnica valuterà i risultati dei campionati svolti ecc.
- d) I passaggi di categoria saranno in vigore dal successivo anno agonistico.
- e) Per i casi particolari come l'ingresso di nuovi, ex atleti, o giocatori provenienti da associazioni di promozione al biliardo, sarà riunita la commissione tecnica del comitato di appartenenza che determinerà secondo la qualità tecnica di gioco individuata l'assegnazione della categoria.

### **Articolo 10 – PARTE ECONOMICA FASE FINALE NAZIONALE**

- a) Gli atleti qualificati dovranno presentare il loro cartellino dopo essere stati certificati dal responsabile F.I.Bi.S. della sua zona di appartenenza e non dovranno corrispondere nessuna quota gara.
- b) Il rimborso spese ad ogni vincente di girone è stabilito in € 200,00.
- c) Il rimborso spese nel girone finale è proporzionato al numero degli iscritti alla prova ed è stabilito in percentuale sui resti: al 1° cl. il 36%; al 2° cl. il 24%; ad ogni 3° cl. il 20%; Sono comunque garantiti i seguenti R.S.:
  - 1) Al Campione Italiano di 3° cat. individuale 1000,00€
  - 2) Al Campione Italiano di 2° cat. individuale 1200,00€
- d) Ai vincenti degli eventuali spareggi sui gironi finali è stabilito un r.s. di € 100,00.

### **Articolo 11**



## Esempio di PRONTUARIO PER SORTEGGIO LIBERO A RIFERIMENTI NUMERICI

### Modalità tecniche d'effettuazione:

- 1° **Fase:** individuare i CSB/comitati con relativo numero d'Atleti iscritti alla manifestazione.
- 2° **Fase:** sorteggiare i sopraindicati elencandoli per ordine di Provincia/comitato e numerazione progressiva.
- 3° **Fase:** verificato il numero complessivo delle iscrizioni, individuare e consultare l'apposita Tabella relativa al numero complessivo delle iscrizioni stesse; se il numero delle iscrizioni non coincide con quello di una delle Tabelle, riferirsi alla Tabella con il numero superiore, i numeri che rimarranno privi d'iscrizione saranno denominati "X1, X2, X3" ecc.
- 4° **Fase:** procedere al definitivo accoppiamento in base alla precedente numerazione progressiva (vedi 2° fase) riferita e trasportata alla disposizione numerica della tabella stessa predisposta alla composizione di batterie da otto giocatori.
- 5° **Fase:** elencare e trasmettere ad ogni CSB, la data, l'ora, la sede di gioco, ed il numero progressivo d'appartenenza.

Sarà compito dei CSB trasferire i dati nell'apposito Cartellino di presentazione con relativo nome e categoria per ogni giocatore interessato.

L'incontro alla prima partita tra due concorrenti della stessa Provincia può verificarsi quando il numero degli iscritti dello stesso supera la metà del numero totale degli iscritti alla gara; se l'incontro alla prima partita dovesse verificarsi senza il sopra citato motivo, è d'obbligo al Direttore di Gara apportare le modifiche necessarie spostando la numerazione data dal prontuario solamente in senso verticale, rimanendo sempre sulla stessa colonna, eccezione per i concorrenti che coprono le caselle siglate con X.

32 ATLETI				40 ATLETI					48 ATLETI					
G1	G2	G3	G4	G1	G2	G3	G4	G5	G1	G2	G3	G4	G5	G6
1	11	14	4	6	14	2	5	28	13	28	12	15	29	38
17	27	30	20	26	34	22	25	8	37	4	36	39	5	14
9	3	22	12	16	24	32	35	38	1	16	24	27	17	2
25	19	6	28	36	4	12	15	18	25	40	48	3	41	26
15	7	18	24	11	39	37	10	33	7	34	18	21	35	8
5	23	2	8	31	19	17	30	13	31	10	42	45	11	32
29	31	26	16	21	29	27	20	3	19	22	30	33	23	44
13	15	10	32	1	9	7	40	23	43	46	6	9	47	20

56 ATLETI							64 ATLETI							
G1	G2	G3	G4	G5	G6	G7	G1	G2	G3	G4	G5	G6	G7	G8
1	5	3	7	2	6	4	1	5	3	7	2	6	4	8
29	33	31	35	30	34	32	33	37	35	39	34	38	36	40
43	47	45	49	44	48	46	49	53	51	55	50	54	52	56
15	19	17	21	16	20	18	17	21	19	23	18	22	20	24
22	26	24	28	23	27	25	25	29	27	31	26	30	28	32
50	54	52	56	51	55	53	57	61	59	63	58	62	60	64
36	40	38	42	37	41	39	41	45	43	47	42	46	44	48
8	12	10	14	9	13	11	9	13	11	15	10	14	12	16

72 ATLETI									80 ATLETI									
G1	G2	G3	G4	G5	G6	G7	G8	G9	G1	G2	G3	G4	G5	G6	G7	G8	G9	G10
19	69	3	44	22	18	2	61	14	1	26	4	9	42	27	5	10	3	48
55	33	39	8	58	54	38	25	50	41	66	44	49	2	67	45	50	43	8
37	15	57	62	40	72	20	7	32	21	6	64	29	62	7	25	70	63	68
1	51	21	26	4	36	56	43	68	61	46	24	69	22	47	65	30	23	28
10	6	12	17	31	63	11	34	59	11	16	54	19	12	17	15	80	33	18
46	42	48	53	67	27	47	70	23	51	56	14	59	52	57	55	40	73	58
28	60	66	35	13	9	65	16	41	71	36	74	39	72	77	35	60	13	78
64	24	30	71	49	45	29	52	5	31	76	34	79	32	37	75	20	53	38



88 ATLETI 96 ATLETI

G1	G2	G3	G4	G5	G6	G7	G8	G9	G10	G11	G1	G2	G3	G4	G5	G6	G7	G8	G9	G10	G11	G12
45	7	26	10	2	30	71	11	47	9	6	25	31	4	10	30	12	3	33	77	11	50	8
23	73	48	76	46	74	27	55	69	31	28	73	79	52	58	54	84	75	57	53	35	74	32
1	29	70	32	24	8	5	33	25	53	72	49	7	28	82	78	60	27	81	29	59	26	80
67	51	4	54	68	52	49	77	3	75	50	1	55	76	34	6	36	51	9	5	83	2	56
12	84	37	21	13	19	16	22	14	20	17	13	91	16	22	18	96	87	45	65	23	38	20
34	62	15	43	79	85	82	88	58	64	61	61	43	64	70	90	24	15	69	89	47	14	44
56	18	59	65	35	63	38	44	80	42	39	37	67	40	94	42	72	39	93	17	95	62	92
78	40	81	87	57	41	60	66	36	86	83	85	19	88	46	66	48	63	21	41	71	86	68

104 ATLETI

G1	G2	G3	G4	G5	G6	G7	G8	G9	G10	G11	G12	G13
79	8	30	11	58	39	3	10	83	90	54	61	7
1	60	56	63	84	65	29	88	31	64	2	87	85
27	34	4	89	32	13	81	36	57	12	28	9	33
53	86	82	37	6	91	55	62	5	38	80	35	59
14	21	17	102	71	26	16	23	96	51	41	22	98
66	47	69	76	45	78	94	75	70	77	15	100	46
40	73	95	50	19	104	42	101	44	25	67	74	20
92	99	43	24	97	52	68	49	18	103	93	48	72

112 ATLETI

G1	G2	G3	G4	G5	G6	G7	G8	G9	G10	G11	G12	G13	G14
29	8	5	12	31	10	7	14	2	9	34	13	4	67
57	36	33	68	87	94	91	42	30	65	90	97	88	95
85	64	61	40	3	38	35	98	58	93	62	41	32	39
1	92	89	96	59	66	63	70	86	37	6	69	60	11
15	22	47	26	17	24	49	28	44	23	104	83	18	25
71	106	75	54	45	80	105	112	72	51	76	27	74	109
43	50	19	82	73	72	21	56	16	107	48	55	46	53
99	78	103	110	101	108	77	84	100	79	20	111	102	81

120 ATLETI

G1	G2	G3	G4	G5	G6	G7	G8	G9	G10	G11	G12	G13	G14	G15
1	9	35	73	33	11	37	75	32	10	36	44	34	12	38
31	99	95	103	63	71	7	45	92	40	66	104	4	102	98
61	39	5	43	93	101	67	15	62	70	6	74	64	42	8
91	69	65	13	3	41	97	105	2	100	96	14	94	72	68
16	24	110	28	18	116	22	90	17	115	21	29	109	27	23
46	114	50	58	108	56	52	120	77	85	111	89	79	117	83
76	54	20	88	48	26	112	60	47	25	51	119	19	57	53
106	84	80	118	78	86	82	30	107	55	81	59	49	87	113

128 ATLETI

G1	G2	G3	G4	G5	G6	G7	G8	G9	G10	G11	G12	G13	G14	G15	G16
1	101	67	39	98	102	68	104	9	45	107	79	74	46	108	80
65	69	35	103	66	6	4	72	105	109	75	47	10	14	12	16
33	37	3	71	34	70	36	40	73	13	43	111	42	110	76	48
97	5	99	7	2	38	100	8	41	77	11	15	106	78	44	112
113	85	51	119	114	86	52	88	25	125	91	63	58	126	60	128
81	53	115	87	18	22	20	56	89	93	59	127	26	30	124	96
17	117	83	23	82	54	116	24	57	61	27	31	122	94	28	64
49	21	19	55	50	118	84	120	121	29	123	95	90	62	92	32

## GIRONI FINALI

Questa disposizione è limitata alla competizione descritta e subordinata alla modalità di competizione

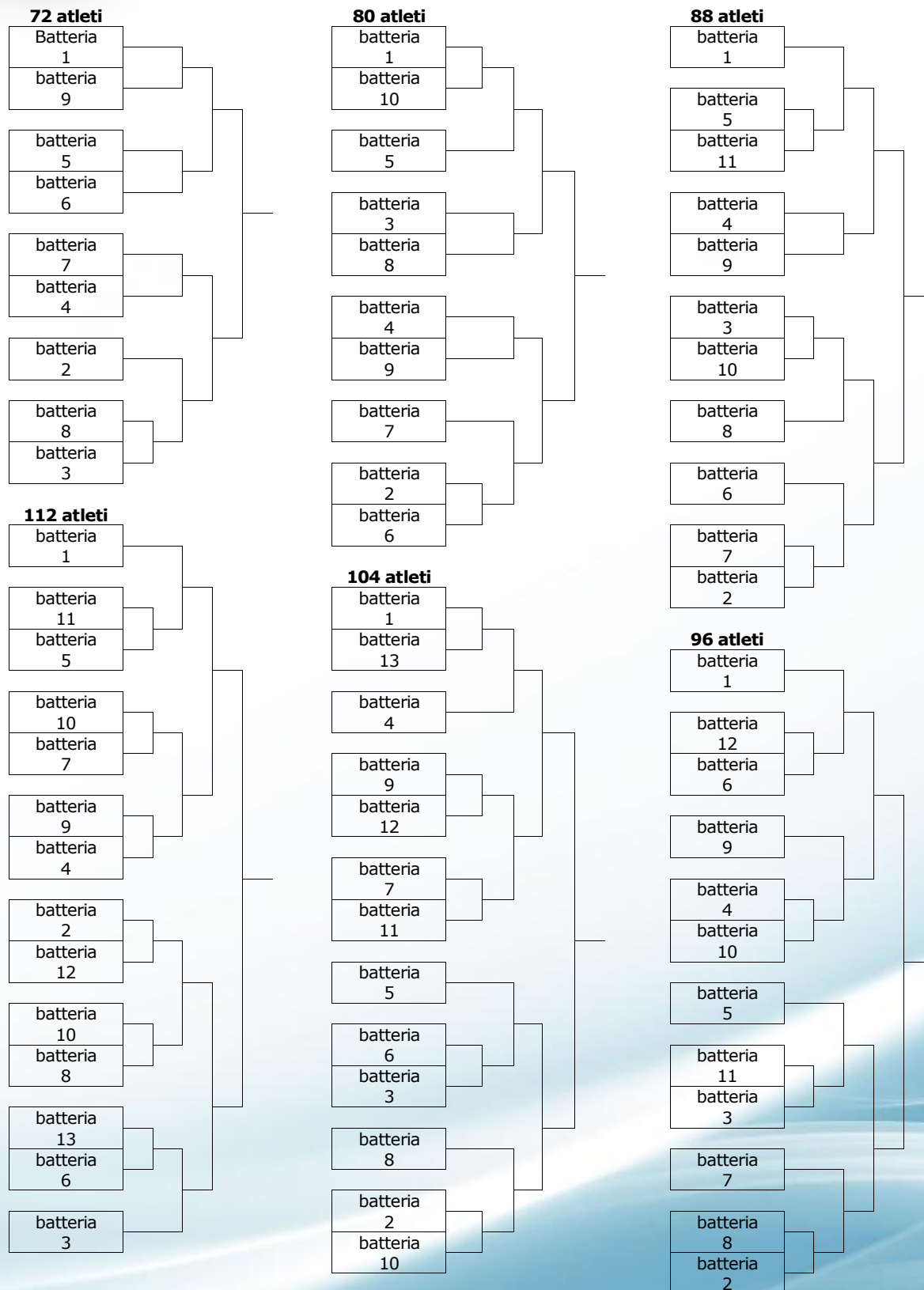



**64 atleti**

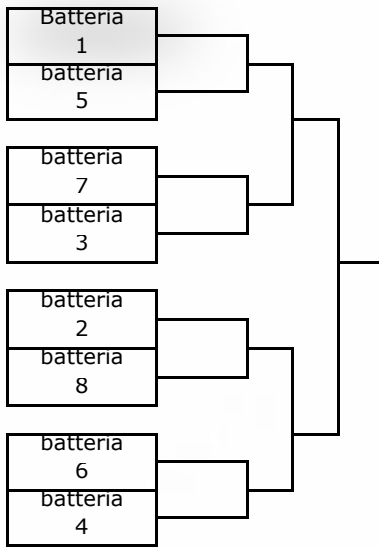

**56 atleti**

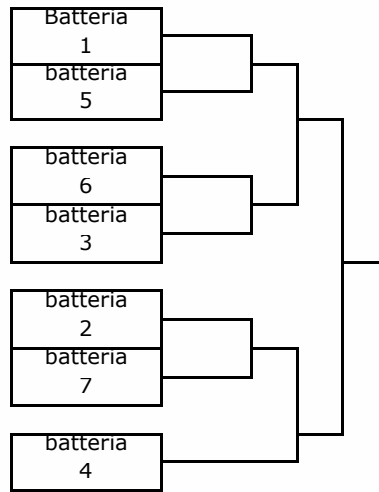

**120 atleti**

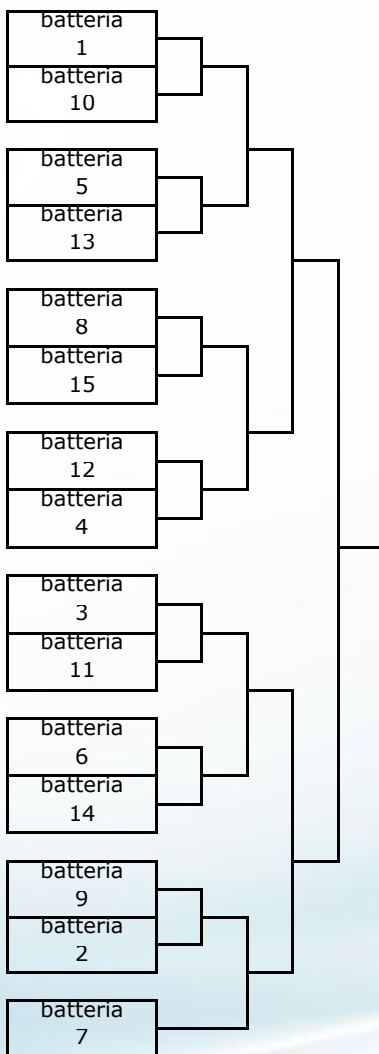

**128 atleti**

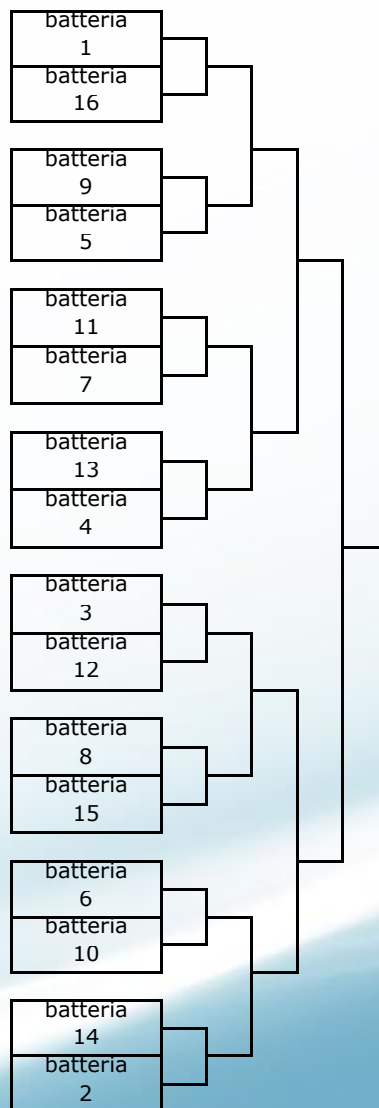





Articolo 14

# ALBO D'ORO

\*nell'albo d'oro per le 2° 3° cat. andranno inseriti i nomi dei vincitori del proprio comitato/zona

## ANNO 2013-2014 I Edizione -

<b>Campione Italiano Cat. "1"</b>	CARLO SANDRINI	CSB Reggio Emilia (RE)
<b>Campione Italiano Cat. "2"</b>	VANNI EDOARDO	CSB Ascoli Piceno (AP)
<b>Campione Italiano Cat. "3"</b>	FRANCESCO PISTOLATO	CSB Neroverdi (VE)
Campione Com/ProvCat. "1"	.....	CSB .....
Campione Com/ProvCat. "2"	.....	CSB .....
Campione Com/ProvCat. "3"	.....	CSB .....
1° Classifica Nazionale Cat. "1"	.....	CSB .....
2° Classifica Nazionale Cat. "1"	.....	CSB .....
3° Classifica Nazionale Cat. "1"	.....	CSB .....
4° Classifica Nazionale Cat. "1"	.....	CSB .....
1° Classifica Com/ProvCat. "2"	.....	CSB .....
2° Classifica Com/ProvCat. "2"	.....	CSB .....
3° Classifica Com/ProvCat. "2"	.....	CSB .....
4° Classifica Com/ProvCat. "2"	.....	CSB .....
1° Classifica Com/ProvCat. "3"	.....	CSB .....
2° Classifica Com/ProvCat. "3"	.....	CSB .....
3° Classifica Com/ProvCat. "3"	.....	CSB .....
4° Classifica Com/ProvCat. "3"	.....	CSB .....

## ANNO 2014-2015 II Edizione - CERVIA

<b>Campione Italiano Cat. "1"</b>	DANIELE RICCI	CSB Imola (BO)
<b>Campione Italiano Cat. "2"</b>	IACCARINO	CSB Mandriole (RA)
<b>Campione Italiano Cat. "3"</b>	SCARSELLI	CSB Molinella (BO)
Campione Com/ProvCat. "1"	.....	CSB .....
Campione Com/ProvCat. "2"	.....	CSB .....
Campione Com/ProvCat. "3"	.....	CSB .....
1° Classifica Nazionale Cat. "1"	.....	CSB .....
2° Classifica Nazionale Cat. "1"	.....	CSB .....
3° Classifica Nazionale Cat. "1"	.....	CSB .....
4° Classifica Nazionale Cat. "1"	.....	CSB .....
1° Classifica Com/ProvCat. "2"	.....	CSB .....
2° Classifica Com/ProvCat. "2"	.....	CSB .....
3° Classifica Com/ProvCat. "2"	.....	CSB .....
4° Classifica Com/ProvCat. "2"	.....	CSB .....
1° Classifica Com/ProvCat. "3"	.....	CSB .....
2° Classifica Com/ProvCat. "3"	.....	CSB .....
3° Classifica Com/ProvCat. "3"	.....	CSB .....
4° Classifica Com/ProvCat. "3"	.....	CSB .....



## ANNO 2015-2016 IIICERVIA-FALCONARA-PERUGIA

<b>Campione Italiano Cat. "1"</b> EMANUELE MELANDRI	CSB Ravenna (RA)
<b>Campione Italiano Cat. "2"</b> VITTORIO BRANDI	CSB Perugia (PG)
<b>Campione Italiano Cat. "3"</b> MARCO CAMPIOLI	CSB Reggio Emilia
Campione Com/ProvCat. "1"	CSB .....
Campione Com/ProvCat. "2"	CSB .....
Campione Com/ProvCat. "3"	CSB .....
1° Classifica Nazionale Cat. "1"	CSB .....
2° Classifica Nazionale Cat. "1"	CSB .....
3° Classifica Nazionale Cat. "1"	CSB .....
4° Classifica Nazionale Cat. "1"	CSB .....
1° Classifica Com/ProvCat. "2"	CSB .....
2° Classifica Com/ProvCat. "2"	CSB .....
3° Classifica Com/ProvCat. "2"	CSB .....
4° Classifica Com/ProvCat. "2"	CSB .....
1° Classifica Com/ProvCat. "3"	CSB .....
2° Classifica Com/ProvCat. "3"	CSB .....
3° Classifica Com/ProvCat. "3"	CSB .....
4° Classifica Com/ProvCat. "3"	CSB .....

## ANNO 2016-2017 IV Edizione -

<b>Campione Italiano Cat. "1"</b>	CSB .....
<b>Campione Italiano Cat. "2"</b>	CSB .....
<b>Campione Italiano Cat. "3"</b>	CSB .....
Campione Com/ProvCat. "1"	CSB .....
Campione Com/ProvCat. "2"	CSB .....
Campione Com/ProvCat. "3"	CSB .....
1° Classifica Nazionale Cat. "1"	CSB .....
2° Classifica Nazionale Cat. "1"	CSB .....
3° Classifica Nazionale Cat. "1"	CSB .....
4° Classifica Nazionale Cat. "1"	CSB .....
1° Classifica Com/ProvCat. "2"	CSB .....
2° Classifica Com/ProvCat. "2"	CSB .....
3° Classifica Com/ProvCat. "2"	CSB .....
4° Classifica Com/ProvCat. "2"	CSB .....
1° Classifica Com/ProvCat. "3"	CSB .....
2° Classifica Com/ProvCat. "3"	CSB .....
3° Classifica Com/ProvCat. "3"	CSB .....
4° Classifica Com/ProvCat. "3"	CSB .....



### ANNO 2017-2018v Edizione -

<b>Campione Italiano Cat. "1"</b>	.....	CSB .....
<b>Campione Italiano Cat. "2"</b>	.....	CSB .....
<b>Campione Italiano Cat. "3"</b>	.....	CSB .....
Campione Com/ProvCat. "1"	.....	CSB .....
Campione Com/ProvCat. "2"	.....	CSB .....
Campione Com/ProvCat. "3"	.....	CSB .....
1° Classifica Nazionale Cat. "1"	.....	CSB .....
2° Classifica Nazionale Cat. "1"	.....	CSB .....
3° Classifica Nazionale Cat. "1"	.....	CSB .....
4° Classifica Nazionale Cat. "1"	.....	CSB .....
1° Classifica Com/ProvCat. "2"	.....	CSB .....
2° Classifica Com/ProvCat. "2"	.....	CSB .....
3° Classifica Com/ProvCat. "2"	.....	CSB .....
4° Classifica Com/ProvCat. "2"	.....	CSB .....
1° Classifica Com/ProvCat. "3"	.....	CSB .....
2° Classifica Com/ProvCat. "3"	.....	CSB .....
3° Classifica Com/ProvCat. "3"	.....	CSB .....
4° Classifica Com/ProvCat. "3"	.....	CSB .....

### ANNO 2018-2019VI Edizione -

<b>Campione Italiano Cat. "1"</b>	.....	CSB .....
<b>Campione Italiano Cat. "2"</b>	.....	CSB .....
<b>Campione Italiano Cat. "3"</b>	.....	CSB .....
Campione Com/ProvCat. "1"	.....	CSB .....
Campione Com/ProvCat. "2"	.....	CSB .....
Campione Com/ProvCat. "3"	.....	CSB .....
1° Classifica Nazionale Cat. "1"	.....	CSB .....
2° Classifica Nazionale Cat. "1"	.....	CSB .....
3° Classifica Nazionale Cat. "1"	.....	CSB .....
4° Classifica Nazionale Cat. "1"	.....	CSB .....
1° Classifica Com/ProvCat. "2"	.....	CSB .....
2° Classifica Com/ProvCat. "2"	.....	CSB .....
3° Classifica Com/ProvCat. "2"	.....	CSB .....
4° Classifica Com/ProvCat. "2"	.....	CSB .....
1° Classifica Com/ProvCat. "3"	.....	CSB .....
2° Classifica Com/ProvCat. "3"	.....	CSB .....
3° Classifica Com/ProvCat. "3"	.....	CSB .....
4° Classifica Com/ProvCat. "3"	.....	CSB .....

# **REGOLAMENTI**

***Campionati Italiani***

***Bocchette-Goriziana***



**CAMPIONATI**

**ITALIANI**



**REGOLAMENTI**

**Sezione Bocchette**





Revisione del 20/10/2019 , annulla le versioni precedenti

## **REGOLAMENTO CAMPIONATI ITALIANI**

# **SOMMARIO**

➤ <b>Regolamento Grand Prix</b>	<i>pag. 2</i>
➤ <b>Regolamento Campionato Italiano IND: 1° cat. Boccette -</b>	<i>pag. 3</i>
➤ <b>Regolamento Gare Nazionali individuali</b>	<i>pag. 4</i>
➤ <b>Regolamento Campionato Italiano a Coppie 1° cat. Boccette -</b>	<i>pag. 5</i>
➤ <b>Regolamento Campionato Italiano a Coppie 2° cat. Boccette -</b>	<i>pag. 5</i>
➤ <b>Regolamento Campionato Italiano a Coppie 3° cat. Boccette -</b>	<i>pag. 5</i>
➤ <b>Regolamento Selezioni Open Master Boccette -</b>	<i>pag. 6</i>
➤ <b>Regolamento Poule Supplementari Master Boccette -</b>	<i>pag. 7</i>
➤ <b>Regolamento Selezioni Master Goriziana -</b>	<i>pag. 8</i>
➤ <b>Regolamento Campionato Italiano a Coppie Goriziana -</b>	<i>pag. 9</i>
➤ <b>Regolamento Campionato Italiano Individuale Biathlon -</b>	<i>pag. 9</i>
➤ <b>Regolamento Campionato Italiano Individuale Biathlon Master-</b>	<i>pag. 10</i>
➤ <b>Regolamento Campionato Italiano a Squadre 1° Cat. Boccette -</b>	<i>pag. 11</i>
➤ <b>Regolamento Campionato Italiano a Squadre 2° Cat. Boccette -</b>	<i>pag. 12</i>
➤ <b>Regolamento Campionato Italiano a Squadre 3° Cat. Boccette -</b>	<i>pag. 13</i>
➤ <b>Regolamento Campionato Italiano Under 23 Boccette-</b>	<i>pag. 14</i>
➤ <b>Regolamento Campionato Italiano a coppie Femminile-</b>	<i>pag. 14</i>
➤ <b>Regolamento Campionato Italiano a Coppie Lui e Lei -</b>	<i>pag. 15</i>
➤ <b>Classifica Finale Individuale -</b>	<i>pag. 15</i>





Revisione del 20/10/2019 , annulla le versioni precedenti

## **REGOLAMENTO GARE INDIVIDUALI NAZIONALI GRAND PRIX**

La partecipazione alle 7 gare in calendario è riservata a tutti i giocatori che abbiano sottoscritto la tessera F.I.Bi.S. per l'anno sportivo 2019-2020, è una manifestazione a numero illimitato e sarà valida per la classifica Nazionale FIBiS e per la finale del Grand Prix 2019-2020 con regolamento di gioco **SENZA BOCCIATA AGEVOLATA.**

- a) Il sorteggio è libero senza teste di serie e con gara opzionale per i 3° categoria separata, in questa competizione il settore femminile farà parte di quest'ultima cat.
- b) Il settore tecnico della sezione avrà la facoltà di limitare il numero dei partecipanti a 256 in relazione ai biliardi disponibili, che inoltre potranno essere dislocati in più sedi purché idonee e prossime tra loro.
- c) Le iscrizioni dovranno essere comunicate al Presidente della commissione Tecnico sportiva per il tramite dei rispettivi Comitati Provinciali o di Zona, i quali dovranno provvedere, tramite un proprio incaricato, al pagamento delle quote di adesione. Il Comitato Organizzatore procederà al sorteggio numerico suddiviso per il Comitato di appartenenza, comunicherà a sorteggio avvenuto la data, l'ora e la sede di gioco.
- d) Ogni partita giocata vinta vale 2 p.ti verrà assegnato 1 p.to di partecipazione agli atleti che usciranno sconfitti alla prima partita.
- e) La somma dei punti scaturita da questa manifestazione contribuirà alla definizione della classifica che determinerà gli atleti che saranno ammessi alla poule supplementare (i primi otto della classifica finale) per l'accesso ai Master 2019-2020.

### **QUOTA DI ISCRIZIONE € 25,00**

Il montepremi riferito a 256 partecipanti sarà ripartito come segue:

1 ° class. R.S.	€ 600,00
2° class. R.S.	€ 500, 00
3°/4° class. R.S.	€ 310,00 X 2
5°/8° class. R.S.	€ 260,00 X 4
9°/16° class. R.S.	€ 155,00 X 8
17°/32°class. R.S.	€ 130,00 X 16

TUTTI I FINALISTI I CHE SI QUALIFICHERANNO NEI GIRONI DISPUTATI AL  
SABATO AVRANNO IN AGGIUNTA UN BONUS SPESE DI EURO 25.00  
TUTTI I VINCITORI DI SPAREGGIO AVRANNO UN BONUS SPESE DI EURO 25.00





Revisione del 20/10/2019 , annulla le versioni precedenti

## **REGOLAMENTO CAMPIONATO ITALIANO INDIVIDUALE 1° Cat. BOCLETTE**

---

Questa competizione individuale è aperta a tutti gli atleti tesserati F.I.Bi.S. per l'anno 2019-2020 di **1° Cat.**. Il sorteggio sarà libero, **non è ammessa la Boccia Agevolata.**

Il Settore Tecnico della Sezione avrà la facoltà di limitare il numero dei partecipanti in relazione ai biliardi disponibili, che potranno essere dislocati in più sedi purché idonee e prossime tra loro.

- a) La gara è ad eliminazione diretta con partite ai 100 p.ti.
- b) Il primo classificato accederà direttamente alla categoria Master Boccette per la stagione agonistica 2020/2021.
- c) Dal 2° al 4° classificato , accederanno alla Poule supplementare Master, con le modalità descritte sul capitolo "Regolamento Poule Supplementare Master Boccette".
- d) Questa competizione è esclusiva per gli atleti di 1° cat. , non sono ammessi i Master.
- e) Le iscrizioni dovranno essere comunicate per il tramite dei rispettivi Comitati Provinciali o Zonali, che si renderanno responsabili del pagamento delle quote di adesione.
- f) Il settore Nazionale sorteggi provvederà alla esecuzione del sorteggio libero senza teste di serie.

### **QUOTA DI ISCRIZIONE € 25,00**

Il montepremi riferito a 128 partecipanti sarà ripartito come segue:

1 ° class.	R.S. € 500,00
2° class.	R.S. € 350, 00
3°/4° class.	R.S. € 250,00 X 2
5°/8° class.	R.S. € 180,00 X 4
9°/16° class.	R.S. € 130,00 X 8

TUTTI I FINALISTI I CHE SI QUALIFICHERANNO NEI GIRONI DISPUTATI AL  
SABATO AVRANNO IN AGGIUNTA UN BONUS SPESE DI EURO 25.00  
TUTTI I VINCITORI DI SPAREGGIO AVRANNO UN BONUS SPESE DI EURO 25.00





Revisione del 20/10/2019 , annulla le versioni precedenti

## **REGOLAMENTO GARE INDIVIDUALI NAZIONALI**

### **BOCCETTE**

La partecipazione è riservata a tutti i giocatori che abbiano sottoscritto la tessera F.I.Bi.S. per l'anno sportivo 2019-2020 , è una manifestazione a numero illimitato e sarà valida per la classifica Nazionale FIBiS

- 
1. Il sorteggio è libero senza teste di serie e con gara opzionale per i 3° categoria separata.
  2. Il settore tecnico della sezione avrà la facoltà di limitare il numero dei partecipanti a 256 in relazione ai biliardi disponibili, che inoltre potranno essere dislocati in più sedi purché idonee e prossime tra loro.
  3. le iscrizioni dovranno essere comunicate al Presidente della commissione Tecnico sportiva per il tramite dei rispettivi Comitati Provinciali o di Zona, i quali dovranno provvedere, tramite un proprio incaricato, al pagamento delle quote di adesione.
  4. I comitati Provinciali/zonali comunicheranno il numero complessivo di Atleti partecipanti, distinguendo unicamente quelli di 3° cat.
  5. Il Comitato Organizzatore procederà al sorteggio numerico suddiviso per il Comitato di appartenenza, comunicherà a sorteggio avvenuto la data, l'ora e la sede di gioco.
- 

#### **QUOTA DI ISCRIZIONE € 25,00**

Il montepremi riferito a 256 partecipanti sarà ripartito come segue:

1 ° class.	R.S. € 600,00
2° class.	R.S. € 500, 00
3°/4° class.	R.S. € 310,00 X 2
5°/8° class.	R.S. € 260,00 X 4
9°/16° class.	R.S. € 155,00 X 8
17°/32°class.	R.S. € 130,00 X 16

TUTTI I FINALISTI I CHE SI QUALIFICHERANNO NEI GIRONI DISPUTATI AL  
SABATO AVRANNO IN AGGIUNTA UN BONUS SPESE DI EURO 25.00  
TUTTI I VINCITORI DI SPAREGGIO AVRANNO UN BONUS SPESE DI EURO 25.00

---







Revisione del 20/10/2019 , annulla le versioni precedenti

## **REGOLAMENTO CAMPIONATO ITALIANO A COPPIE 1° Cat.**

---

### **BOCCETTE**

La partecipazione è riservata a tutti i giocatori di 1° categoria che abbiano sottoscritto la tessera F.I.Bi.S. per l'anno sportivo 2019-2020.

- a) Il campionato sarà articolato in prova unica con partite ai punti 80 ad eliminazione diretta.
- b) Le coppie possono essere formate da atleti di comitati diversi, i giocatori ammessi sono solo di 1° cat. o superiore e non sono ammesse coppie formate da due giocatori di categoria Master.
- c) Le iscrizioni dovranno essere comunicate al Presidente della commissione Tecnico sportiva per il tramite dei rispettivi Comitati Provinciali o di Zona, i quali dovranno provvedere, tramite un proprio incaricato, al pagamento delle quote di adesione.
- d) Quota di adesione per coppia € 50,00.
- e) Premi calcolati per 128 formazioni : 1° Cl. Trofeo + medaglia d'oro + scudetto R.S. € 1200 ; 2° Cl. Trofeo R.S. € 800 ; 3°/4° Cl. Targa R.S. € 600 ; 5°/8° Cl. R.S. € 300 ; 9°/16° Cl. R.S. € 250

## **REGOLAMENTO CAMPIONATO ITALIANO A COPPIE 2° Cat.**

---

### **BOCCETTE**

La partecipazione è riservata a tutti i giocatori di 2° categoria che abbiano sottoscritto la tessera F.I.Bi.S. per l'anno sportivo 2019-2020.

- a) Il campionato sarà articolato in prova unica con partite ai punti 80 ad eliminazione diretta.
- b) Le coppie possono essere formate da atleti di comitati diversi, ma esclusivamente di 2° cat.
- c) Le iscrizioni dovranno essere comunicate al Presidente della commissione Tecnico sportiva per il tramite dei rispettivi Comitati Provinciali o di Zona, i quali dovranno provvedere, tramite un proprio incaricato, al pagamento delle quote di adesione.
- d) Quota di adesione per coppia € 40,00.
- e) Premi calcolati per 128 formazioni : 1° Cl. Trofeo + medaglia d'oro + scudetto R.S. € 750 ; 2° Cl. Trofeo R.S. € 550 ; 3°/4° Cl. Targa R.S. € 400 ; 5°/8° Cl. R.S. € 300 ; 9°/16° Cl. R.S. € 220

## **REGOLAMENTO CAMPIONATO ITALIANO A COPPIE 3° Cat.**

---

### **BOCCETTE**

La partecipazione è riservata a tutti i giocatori di 3° categoria che abbiano sottoscritto la tessera F.I.Bi.S. per l'anno sportivo 2019-2020.

- a) Il campionato sarà articolato in prova unica con partite ai punti 70 ad eliminazione diretta.
- b) Le coppie possono essere formate da atleti di comitati diversi, esclusivamente di 3° cat.
- c) Le iscrizioni dovranno essere comunicate al Presidente della commissione Tecnico sportiva per il tramite dei rispettivi Comitati Provinciali o di Zona, i quali dovranno provvedere, tramite un proprio incaricato, al pagamento delle quote di adesione.
- d) Quota di adesione per coppia € 30,00.
- e) Premi calcolati per 128 formazioni : 1° Cl. Trofeo + medaglia d'oro + scudetto R.S. € 500 ; 2° Cl. Trofeo R.S. € 400 ; 3°/4° Cl. Targa R.S. € 300 ; 5°/8° Cl. R.S. € 220 ; 9°/16° Cl. R.S. € 180





Revisione del 20/10/2019 , annulla le versioni precedenti

## REGOLAMENTO SELEZIONI OPEN MASTER BOCCETTE

Questa competizione individuale è aperta a tutti gli atleti tesserati F.I.Bi.S. per l'anno 2019-2020 ed avrà una propria classifica che determinerà l'accesso alla categoria Master. Il sorteggio sarà libero, **non è ammessa la Boccia Agevolata**.

Il Settore Tecnico della Sezione avrà la facoltà di limitare il numero dei partecipanti in relazione ai biliardi disponibili, che potranno essere dislocati in più sedi purché idonee e prossime tra loro.

Le iscrizioni dovranno essere comunicate al Presidente della Commissione Tecnico-Sportiva Sig. ----- - dalle ore 14.00 alle ore 22.00 dal delegato/i dei rispettivi Comitati Provinciali

- g) Le prove di selezione sono quattro, due con l'inserimento dei Master e due senza i giocatori Master.
- h) La prima e la terza prova saranno le competizioni designate all'inserimento nel tabellone finale dei giocatori Master.
- i) Ogni partita giocata e vinta vale 2 p.ti per la classifica individuale di selezione, anche durante la fase di competizione con i Master; verrà assegnato 1 p.to di partecipazione agli atleti che usciranno sconfitti alla prima partita.
- j) Per i giocatori Master queste competizioni producono classifica a parte da quella maturata nel campionato Italiano Master, e la mancata presenza, senza motivata e certificata giustificazione, comporterà una penalizzazione di 1 punto nella classifica del campionato Italiano Master, più la detrazione di € 100,00 dal rimborso previsto per la tappa Master. *(nel caso di atleti a parità di punti nel campionato Italiano Master, la prima discriminante sarà la classifica delle due prove di selezione e poi lo scontro diretto del campionato Italiano master)*
- k) Nella prima e terza prova i giocatori Master accedono direttamente al tabellone finale.
- l) Al termine delle quattro prove il giocatore con il punteggio migliore sarà promosso Master, nel caso abbia conquistato già la qualifica di master con la conquista del titolo Italiano di prima categoria, sarà promosso il secondo in classifica.
- m) Le cinque posizioni di classifica successive al/ai promossi giocheranno l'accesso al tabellone finale della poule supplementare master, dal 6°/7° al ..... Fino ad un massimo di 40 atleti disputeranno le selezioni per 5 posti (con partite ai punti 100 ad eliminazione diretta in cinque gironi da otto giocatori), nel caso si verifichi parità di classifica tra atleti, sarà richiesta una partita di spareggio.

Per le due gare con i Master nel girone finale ( Montepremi maggiorato di 2500,00)

### **QUOTA DI ISCRIZIONE € 25,00**

Il montepremi riferito a 128 partecipanti sarà ripartito come segue:

1 ° class.	R.S. € 500,00
2° class.	R.S. € 350, 00
3°/4° class.	R.S. € 250,00 X 2
5°/8° class.	R.S. € 180,00 X 4
9°/16° class.	R.S. € 155,00 X 8
17°/32°class.	R.S. € 130,00 X 16

TUTTI I FINALISTI I CHE SI QUALIFICHERANNO NEI GIRONI DISPUTATI AL  
SABATO AVRANNO IN AGGIUNTA UN BONUS SPESE DI EURO 25.00  
TUTTI I VINCITORI DI SPAREGGIO AVRANNO UN BONUS SPESE DI EURO 25.00





Revisione del 20/10/2019 , annulla le versioni precedenti

Per le due gare senza i Master

### **QUOTA DI ISCRIZIONE € 25,00**

Il montepremi riferito a 128 partecipanti sarà ripartito come segue:

1 ° class.	R.S. € 500,00
2° class.	R.S. € 350, 00
3°/4° class.	R.S. € 200,00 X 2
5°/8° class.	R.S. € 155,00 X 4
9°/16° class.	R.S. € 130,00 X 8

TUTTI I FINALISTI I CHE SI QUALIFICHERANNO NEI GIRONI DISPUTATI AL  
SABATO AVRANNO IN AGGIUNTA UN BONUS SPESE DI EURO 25.00  
TUTTI I VINCITORI DI SPAREGGIO AVRANNO UN BONUS SPESE DI EURO 25.00

## **REGOLAMENTO POULE SUPPLEMENTARE MASTER**

### **BOCCETTE**

La poule supplementare master verrà giocata da 24 giocatori per tre promozioni, **non è ammessa la bocciata agevolata** :

- I due Master perdenti nei play-out (2)
- Dal 2° al 4° classificati del Campionato Italiano di 1° cat. (3)
- Dal 2° al 6° della classifica finale nelle prove Open accedono direttamente,(5) dal 7° o 8° al...fino ad un massimo di 40 atleti disputeranno le selezioni per (5) posti. (partite ai punti 100 ad eliminazione diretta in cinque gironi da otto giocatori)
- Dal 1° al 8° della classifica finale delle prove di Grand Prix (8)
- Un posto proveniente dal Biathlon
- Nel caso di atleti qualificati in più classifiche, per il completamento della poule sarà utilizzata la classifica di Grand Prix.
- Un atleta retrocesso dalla categoria Master dell'anno sportivo appena concluso, può concorrere nei sistemi tecnici di reinserimento riservati alla stessa categoria di retrocessione.
- La poule supplementare di promozione si disputa ad eliminazione diretta in due set su tre ai punti 50.





Revisione del 20/10/2019 , annulla le versioni precedenti

## REGOLAMENTO SELEZIONI MASTER

### GORIZIANA

Il Settore Tecnico della Sezione avrà la facoltà di limitare il numero dei partecipanti in relazione ai biliardi disponibili, che potranno essere dislocati in più sedi purché idonee e prossime tra loro.

Le iscrizioni dovranno essere comunicate al Presidente della Commissione Tecnico-Sportiva per il tramite dei rispettivi Comitati Provinciali

- a) Le prove di selezione sono quattro, due con l'inserimento dei Master e due senza i giocatori Master.
- b) La prima e la terza prova saranno le competizioni designate all'inserimento nel tabellone finale dei giocatori Master.
- c) Ogni partita giocata e vinta vale 2 p.ti per la classifica individuale di selezione, anche durante la fase di competizione con i Master; verrà assegnato 1 p.to di partecipazione agli atleti che usciranno sconfitti alla prima partita.
- d) Per i giocatori Master queste competizioni producono classifica a parte da quella maturata nel campionato Italiano Master, e la mancata presenza, senza motivata e certificata giustificazione, comporterà una penalizzazione di 1 punto nella classifica del campionato Italiano Master, più la detrazione di € 50,00 dal rimborso previsto per la tappa Master. *(nel caso di atleti a parità di punti nel campionato Italiano Master, la prima discriminante sarà la classifica delle due prove di selezione e poi lo scontro diretto del campionato Italiano master)*
- e) Nella prima e terza prova i giocatori Master accedono direttamente al tabellone finale.
- f) Al termine delle quattro prove il giocatore con il punteggio migliore sarà promosso Master, nel caso abbia conquistato già la qualifica di master con la conquista del titolo Italiano di prima categoria, sarà promosso il secondo in classifica.
- g) I primi 14 atleti della classifica accederanno alla poule di promozione.

QUOTA DI ISCRIZIONE € 25,00

Il montepremi riferito a 128 partecipanti sarà ripartito come segue:

- 1 ° class. R.S. € 500,00
- 2° class. R.S. € 350, 00
- 3°/4° class. R.S. € 200,00 X 2
- 5°/8° class. R.S. € 150,00 X 4
- 9°/16° class. R.S. € 125,00 X 8

- h) Il montepremi riferito a 128 partecipanti con ingresso dei Master Goriziana dalle finali sarà ripartito come segue:

Montepremi maggiorato di euro 1.250. I master goriziana riceveranno il rimborso spese decurtato di 50.00 € fino agli ottavi di finale e di 25.00 € dai quarti di finale in poi rispetto al prospetto seguente :

- 1 ° class. R.S. € 400,00
- 2° class. R.S. € 300, 00
- 3°/4° class. R.S. € 200,00 X 2
- 5°/8° class. R.S. € 175,00 X 4
- 9°/16° class. R.S. € 150,00 X 8
- 17° /32° Class. R.S. € 125,00 X 16





Revisione del 20/10/2019 , annulla le versioni precedenti

## **REGOLAMENTO CAMPIONATO ITALIANO a COPPIE GORIZIANA**

La partecipazione è riservata a tutti i giocatori che abbiano sottoscritto la tessera F.I.Bi.S. per l'anno sportivo 2019-2020, il campionato sarà articolato in prova unica con partite al meglio dei due set ai 400 punti.

- a) Le coppie non potranno essere formate da due giocatori di cat. Master di Goriziana.
- b) Le iscrizioni dovranno essere comunicate al Presidente della commissione Tecnico sportiva per il tramite dei rispettivi Comitati Provinciali o di Zona, i quali dovranno provvedere tramite un proprio incaricato, al pagamento delle quote di adesione.
- c) Quota di adesione per coppia **€ 50,00**.
- d) Premi calcolati per 128 formazioni : 1° Cl. Trofeo + medaglia d'oro + scudetto R.S. € 1200 ; 2° Cl. Trofeo R.S. € 800 ; 3°/4° Cl. Targa R.S. € 600 ; 5°/8° Cl. R.S. € 300 ; 9°/16° Cl. R.S. € 250

## **REGOLAMENTO CAMPIONATO ITALIANO IDIVIDUALE BIATHLON**

La partecipazione è riservata a tutti i giocatori che abbiano sottoscritto la tessera F.I.Bi.S. per l'anno sportivo 2019-2020 esclusi i Master Boccette e Master Goriziana

- a) Il campionato si svolgerà con partite a set ad eliminazione diretta con la seguente modalità:  
n.1 set a boccette ai 50 punti + n.1 set a goriziana ai 400 punti + eventuale terzo set con specialità a scelta, come più avanti specificato;
- b) L'atleta che vince l'acchito iniziale (eseguito nella modalità descritta nel Regolamento Tecnico di Gioco Spec. Boccette) sceglie il colore delle biglie e la specialità con cui iniziare la sfida nonché effettuerà la doppia scelta su chi deve eseguire il primo tiro nei due set iniziali.
- c) Nel caso di pareggio dopo i primi due set si effettuerà un terzo set con specialità, boccette o goriziana, e esecuzione primo tiro, scelti dall'atleta che ha il miglior punteggio dei primi due set calcolato sommando tutti punti fatti a boccette (escluso quelli realizzati oltre ai 50 p.ti) a quelli fatti a goriziana (escluso quelli realizzati oltre i 400 p.ti, questi ultimi divisi per il coefficiente 8). In caso di somma punti pari sceglie la specialità ed il tiro iniziale del terzo set chi ha vinto l'acchito iniziale.

Quota di adesione € 25,00.

Premi calcolati per 128:

- 1° Cl. Trofeo + scudetto R.S. € 500 + scelta di partecipazione a poule master boccette o poule master goriziana;  
2° Cl. Trofeo R.S. € 350 (qualificazione a poule master non scelta dal 1° Cl.);  
3°/4° Cl. Targa R.S. € 200 ;  
5°/8° Cl. R.S. € 150 ;  
9°/16° Cl. R.S. € 125 ;





Revisione del 20/10/2019 , annulla le versioni precedenti

## REGOLAMENTO CAMPIONATO ITALIANO INDIVIDUALE BIATHLON MASTER

La partecipazione è riservata a tutti i giocatori che abbiano sottoscritto la tessera F.I.Bi.S. per l'anno sportivo 2019-2020 delle categorie Master Boccette e Master Goriziana

- a) Il campionato si svolgerà con partite a set ad eliminazione diretta con la seguente modalità:  
n.1 set a boccette ai 50 punti + n.1 set a goriziana ai 400 punti + eventuale terzo set con specialità a scelta, come più avanti specificato;
- b) L'atleta che vince l'acchito iniziale (eseguito nella modalità descritta nel Regolamento Tecnico di Gioco Spec. Boccette) sceglie il colore delle biglie e la specialità con cui iniziare la sfida nonché effettuerà la doppia scelta su chi deve eseguire il primo tiro nei due set iniziali.
- c) Nel caso di pareggio dopo i primi due set si effettuerà un terzo set con specialità, boccette o goriziana, e esecuzione primo tiro, scelti dall'atleta che ha il miglior punteggio dei primi due set calcolato sommando tutti punti fatti a boccette (escluso quelli realizzati oltre ai 50 p.ti) a quelli fatti a goriziana (escluso quelli realizzati oltre i 400 p.ti, questi ultimi divisi per il coefficiente 8). In caso di somma punti pari sceglie la specialità ed il tiro iniziale del terzo set chi ha vinto l'acchito iniziale.

Premi a primi otto classificati :

1° Cl. Trofeo + scudetto R.S.	€ 500,00
2° Cl. Trofeo R.S	€ 400,00 ,
3°/4° Cl. Targa R.S.	€ 250,00,
5°/8° Cl.	€ 150,00.

Tabellone BIATHLON Master 2019/2020

- a) Ricci Daniele C.I Master Boccette vs Bagli/Rocchi/Raggi/Nanni/Ceccatelli
- b) Molduzzi Luca vs Zanotti Efrem
- c) Lugli Gianni vs Poletto Francesco
- d) Cristogori Valentino passa il turno
- e) Corbetta Angelo passa il turno
- f) Naderi Alessandro vs Alessandrini Pier Giorgio
- g) Gasperini Cristian vs Bagli/Rocchi/ Raggi/Nanni/Ceccatelli
- h) Merloni Marco Passa il turno
- i) Minoccheri Iuri Passa il turno
- j) Mussoni Paolo vs Palazzesi/Andruccioli/De Antonis /Cardellini
- k) Bianchi Ivan vs Bagli/ Rocchi/ Raggi/Nanni/Ceccatelli
- l) Logli Alessandro vs Palazzesi/Andruccioli/De Antonis /Cardellini
- m) Fabbri Marino vs Bagli/Rocchi/Raggi/Nanni/Ceccatelli
- n) Camprincoli Stefano vs Palazzesi/Andruccioli/De Antonis /Cardellini
- o) Mazzarini Marco vs Bagli/Rocchi/ Raggi/Nanni/Ceccatelli
- p) Morini Denis C.I master goriziana vs Palazzesi/Andruccioli/De Antonis /Cardellini



Revisione del 20/10/2019 , annulla le versioni precedenti

---

## **REGOLAMENTO CAMPIONATO ITALIANO A SQUADRE di 1° categoria BOCCETTE**

---

La partecipazione è riservata a tutti i giocatori che abbiano sottoscritto la tessera F.I.Bi.S. per l'anno sportivo 2019-2020, è una manifestazione riservata ad atleti di 1° Cat. e verrà svolta con modalità a "staffetta".

- a) Il sorteggio è libero, ed il settore tecnico Nazionale invierà a presiedere al sorteggio un consigliere della sezione Boccette o incaricato di fiducia.
- b) I componenti di ciascuna squadra devono indossare maglie identiche, e nel rispetto dei regolamenti federali previsti per l'abbigliamento.
- c) Le iscrizioni dovranno essere comunicate al Presidente della Commissione Tecnico-Sportiva dai Comitati Provinciali, i quali dovranno provvedere, tramite un proprio incaricato, al pagamento delle quote di adesione.
- d) Quota di adesione € 140,00.
- e) Il campionato è aperto a squadre composte da 5 giocatori (4 effettivi + una riserva).
- f) Le squadre potranno essere composte da atleti della propria Regione, Provincia o di zona FIBiS riconosciuta. (*deroga per le regioni nelle quali non sussista la possibilità tecnica di comporre le squadre in maniera autonoma, vagliata dalla commissione tecnica*).
- g) Non sono ammessi più di due giocatori di categoria Master per squadra.
- h) La riserva potrà essere utilizzata in qualsiasi momento della partita, per una sola volta in ciascun incontro, previa richiesta all'arbitro da parte del capitano della squadra.
- i) All'inizio di ogni incontro i capitani delle squadre presenteranno al direttore di gara il modulo con la formazione, che potrà essere uguale o diversa rispetto a quella utilizzata nell'incontro precedente e potrà prevedere o meno l'impiego immediato della riserva.
- j) La modalità di svolgimento è a girone unico ad eliminazione diretta. (Prova biliardo 8 minuti a squadra)
- k) La partita si intende completata al raggiungimento dei 200 punti in tre sezioni a staffetta dell'incontro, come di seguito: 1° frazione individuale ai punti 70 (70) la 2° frazione a coppia di punti 60 (130) e la 3° frazione di punti 70 (200) che chiude l'incontro.
- l) Il cambio da ciascuna frazione a quella successiva sarà effettuato al raggiungimento del punteggio previsto continuando la partita dalla situazione o posizione ereditata dalla frazione precedente.
- m) Trascorsi 5 minuti gli assenti saranno penalizzati dell'intero punteggio relativo alla loro formazione.
- n) Premi conteggiati per 16 squadre : 1° cl. Medaglie d'oro + trofeo + scudetti + R.S. € 550 , 2° cl. R.S. € 550 , 3°- 4° cl. R.S. € 550
- o) In caso di raggiungimento delle 32 squadre iscritte , la sezione provvederà alle modifiche economiche con l'aggiornamento dei rimborsi.



Revisione del 20/10/2019 , annulla le versioni precedenti

## **REGOLAMENTO CAMPIONATO ITALIANO A SQUADRE di 2° categoria**

---

### **BOCCETTE**

*La partecipazione è riservata a tutti i giocatori che abbiano sottoscritto la tessera F.I.Bi.S. per l'anno sportivo 2019-2020, è una manifestazione riservata ad atleti di 2° Cat. e verrà svolta con modalità a "staffetta".*

- a) Il sorteggio è libero , ed il settore tecnico Nazionale invierà a presiedere al sorteggio un consigliere della sezione Boccette o incaricato di fiducia.*
- b) I componenti di ciascuna squadra devono indossare maglie identiche, e nel rispetto dei regolamenti federali previsti per l'abbigliamento.*
- c) Le iscrizioni dovranno essere comunicate al Presidente della Commissione Tecnico-Sportiva dai Comitati Provinciali, i quali dovranno provvedere, tramite un proprio incaricato, al pagamento delle quote di adesione.*
- d) Quota di adesione € 100,00.*
- e) Il campionato è aperto a squadre composte da 5 giocatori (4 effettivi + una riserva).*
- f) Le squadre potranno essere composte da atleti della propria Regione, Provincia o di zona FIBiS riconosciuta.(deroga per le regioni nelle quali non sussista la possibilità tecnica di comporre le squadre in maniera autonoma, vagliata dalla commissione tecnica)*
- g) La riserva potrà essere utilizzata in qualsiasi momento della partita, per una sola volta in ciascun incontro, previa richiesta all'arbitro da parte del capitano della squadra.*
- h) All'inizio di ogni incontro i capitani delle squadre presenteranno al direttore di gara il modulo con la formazione, che potrà essere uguale o diversa rispetto a quella utilizzata nell'incontro precedente e potrà prevedere o meno l'impiego immediato della riserva.*
- p) La modalità di svolgimento è a girone unico ad eliminazione diretta.(Prova biliardo 8 minuti a squadra)*
- i) La partita si intende completata al raggiungimento dei 170 punti in tre sezioni a staffetta dell'incontro, come di seguito: 1° frazione individuale ai punti 60 (60) la 2° frazione a coppia di punti 50 (110) e la 3° frazione di punti 60 (170) che chiude l'incontro.*
- j) Il cambio da ciascuna frazione a quella successiva sarà effettuato al raggiungimento del punteggio previsto continuando la partita dalla situazione o posizione ereditata dalla frazione precedente.*
- k) Trascorsi 5 minuti gli assenti saranno penalizzati dell'intero punteggio relativo alla loro formazione.*
- l) Premi conteggiati per 32 squadre : 1° cl. Medaglie d'oro + trofeo + scudetti + R.S. € 500 , 2° cl. R.S. € 500 , 3°-4° cl. R.S. € 500; 5°-8° cl. R.S. € 300*

*In caso di mancato raggiungimento delle 32 squadre iscritte , la sezione provvederà alle modifiche economiche con l'aggiornamento dei rimborsi.*





Revisione del 20/10/2019 , annulla le versioni precedenti

## **REGOLAMENTO CAMPIONATO ITALIANO A SQUADRE di 3° categoria**

### **BOCCETTE**

La partecipazione è riservata a tutti i giocatori che abbiano sottoscritto la tessera F.I.Bi.S. per l'anno sportivo 2019-2020, è una manifestazione riservata ad atleti di 3° Cat. e verrà svolta con modalità a " staffetta".

- a) Il sorteggio è libero , ed il settore tecnico Nazionale invierà a presiedere al sorteggio un consigliere della sezione Boccette o incaricato di fiducia.
- b) I componenti di ciascuna squadra devono indossare maglie identiche, e nel rispetto dei regolamenti federali previsti per l'abbigliamento.
- c) Le iscrizioni dovranno essere comunicate al Presidente della commissione Tecnico sportiva per il tramite dei rispettivi Comitati Provinciali o di Zona, i quali dovranno provvedere, tramite un proprio incaricato, al pagamento delle quote di adesione.
- d) Quota di adesione € 100,00.
- e) Il campionato è aperto a squadre composte da 5 giocatori (4 effettivi + una riserva).
- f) Le squadre potranno essere composte da atleti della propria Regione, Provincia o di zona FIBiS riconosciuta.*(deroga per le regioni nelle quali non sussista la possibilità tecnica di comporre le squadre in maniera autonoma, vagliata dalla commissione tecnica)*
- g) La riserva potrà essere utilizzata in qualsiasi momento della partita, per una sola volta in ciascun incontro, previa richiesta all'arbitro da parte del capitano della squadra.
- h) All'inizio di ogni incontro i capitani delle squadre presenteranno al direttore di gara il modulo con la formazione, che potrà essere uguale o diversa rispetto a quella utilizzata nell'incontro precedente e potrà prevedere o meno l'impiego immediato della riserva.
- q) La modalità di svolgimento è a girone unico ad eliminazione diretta.(Prova biliardo 8 minuti a squadra)
- i) La partita si intende completata al raggiungimento dei 150 punti in tre sezioni a staffetta dell'incontro, come di seguito: 1° frazione individuale ai punti 50 (60) la 2° frazione a coppia di punti 50 (100) e la 3° frazione di punti 50 (150) che chiude l'incontro
- j) Il cambio da ciascuna frazione a quella successiva sarà effettuato al raggiungimento del punteggio previsto continuando la partita dalla situazione o posizione ereditata dalla frazione precedente.
- k) Trascorsi 5 minuti gli assenti saranno penalizzati dell'intero punteggio relativo alla loro formazione.
- l) Premi conteggiati per 32 squadre : 1° cl. Medaglie d'oro + trofeo + scudetti + R.S. € 500 , 2° cl. R.S. € 500 , 3°- 4° cl. R.S. € 500; 5°- 8° cl. R.S. € 300
- m) In caso di mancato raggiungimento delle 32 squadre iscritte , la sezione provvederà alle modifiche economiche con l'aggiornamento dei rimborsi.



Revisione del 20/10/2019 , annulla le versioni precedenti

## **REGOLAMENTO CAMPIONATO ITALIANO INDIVIDUALE UNDER 23**

### **BOCCETTE**

La partecipazione è riservata a tutti i giocatori che abbiano sottoscritto la tessera F.I.Bi.S. per l'anno sportivo 2019-2020 e che alla data del campionato non abbiano ancora compiuto il 24° anno di età, si svolgerà con partite agli 80 punti su biliardi internazionali.

- a) Il sorteggio è libero , ed il settore tecnico Nazionale invierà a presiedere al sorteggio un consigliere della sezione Boccette o incaricato di fiducia.
- b) E' obbligatorio il rispetto dei regolamenti federali previsti per l'abbigliamento.
- c) Le iscrizioni dovranno essere comunicate al Presidente della commissione Tecnico sportiva per il tramite dei rispettivi Comitati Provinciali o di Zona, i quali dovranno provvedere, tramite un proprio incaricato, al pagamento delle quote di adesione.
- d) Quota di adesione € 20,00.
- e) Il campionato è aperto a tutti i giocatori di tutte le categorie che abbiano i requisiti richiesti dalla manifestazione.
- f) Gli atleti di età inferiore ai 18 anni, dovranno esibire una autorizzazione sottoscritta dall'esercente la patria potestà.
- g) La modalità di svolgimento è a girone unico ad eliminazione diretta.
- h) Premi conteggiati per 64 partecipanti: 1° cl. Medaglie d'oro + trofeo + scudetto + R.S. € 170 , 2° cl. Trofeo + R.S. € 170 , 3°-4° cl. Trofeo + R.S. € 160; 5°-8° cl. R.S. € 150

## **REGOLAMENTO CAMPIONATO ITALIANO Femminile a Coppie**

### **BOCCETTE**

- a) Questo campionato è riservato esclusivamente alle atlete che abbiano i requisiti richiesti e siano regolarmente tesserate per la stagione agonistica 2019-2020.
- b) La composizione delle coppie deve essere formata con un massimo di una categoria Master femminile, e la composizione può prevedere atlete di tutte le provincie Nazionali senza distinzione di comitato.
- c) Le iscrizioni dovranno pervenire nei termini descritti al CTN o direttore di gara preposto, tramite un comitato zonale di appartenenza a scelta in caso di comitati diversi per le due concorrenti.
- d) La quota di iscrizione è di € 40 a coppia
- e) Le partite avranno termine ai 70 punti.
- f) E' obbligatorio il rispetto delle normative federali in vigore.
- g) Premi per 32 coppie : 1° cl. Medaglie d'oro + scudetti + R.S.€ 350 ; 2° cl. Coppa + R.S. € 300 ; 3° cl. Coppa + R.S. € 150

*La Commissione Tecnica Nazionale si riserva la possibilità di modificare il regolamento, informando tempestivamente i Presidenti e responsabili . Per quanto non contemplato, vigono le norme federali FIBiS.*





Revisione del 20/10/2019 , annulla le versioni precedenti

## REGOLAMENTO CAMPIONATO ITALIANO A COPPIE "Lui e Lei"

### BOCCETTE

La partecipazione è riservata a tutti i giocatori che abbiano sottoscritto la tessera F.I.Bi.S. per l'anno sportivo 2019-2020

- a) Il sorteggio è libero , ed il settore tecnico Nazionale invierà a presiedere al sorteggio un consigliere della sezione Boccette o incaricato di fiducia.
- b) E' obbligatorio il rispetto dei regolamenti federali previsti per l'abbigliamento.
- c) Le iscrizioni dovranno essere comunicate al Presidente della commissione Tecnico sportiva per il tramite dei rispettivi Comitati Provinciali o di Zona, i quali dovranno provvedere, tramite un proprio incaricato, al pagamento delle quote di adesione.
- d) Quota di adesione a coppia € 50,00.
- e) Il campionato è aperto a tutti i giocatori di tutte le categorie che abbiano i requisiti richiesti dalla manifestazione.
- f) La composizione delle coppie deve essere formata obbligatoriamente da un atleta maschile ed uno femminile, le partite saranno giocate agli 80 punti.
- g) Per ogni tornata di gioco in coppia la bocciata d'acchito deve essere obbligatoriamente eseguita da LEI.
- h) La modalità di svolgimento è a girone unico ad eliminazione diretta.
- i) Premi conteggiati per 64 coppie: 1° cl. 2 Medaglie d'oro + trofeo + scudetti + R.S. € 700 , 2° cl. 2 medaglie argento + coppa + R.S. € 500 , 3°-4° cl. coppa + R.S. € 400; 5°-8° cl. R.S. € 300

### CLASSIFICA FINALE INDIVIDUALE

La classifica finale sarà redatta tenendo conto dei punti che ogni atleta ha conseguito nelle manifestazioni del Grand Prix e nelle gare nazionali individuali.

Ogni partita giocata e vinta in queste manifestazioni avrà un valore di punti 2, verrà assegnato un punto di partecipazione agli atleti che perderanno la prima partita nelle batterie di qualificazione.

A fine stagione saranno premiati i primi 16 atleti classificati con il seguente montepremi

1^ Class.	1.200,00
2^ Class	800,00
3^ - 4^ Class.	600,00
5^ - 8^ Class.	300,00
9° - 16° Class.	200,00





CAMPIONATO ITALIANO

aSQUADRE di CSB 2020

Revisione del 20/10/2019 , annulla versioni precedenti

# ***CAMPIONATO ITALIANO*** ***a SQUADRE di CSB*** ***specialità Bocchette***



## **III EDIZIONE**

**REGOLAMENTO** CAMPIONATO ITALIANO **ASQUADRE****3° EDIZIONE****BOCCETTE**

La partecipazione è riservata alle squadre che hanno vinto il campionato regionale a squadre di Lombardia (1), Veneto (1), Emilia Romagna (2), Umbria (1), Marche (1), Toscana (1), Liguria(1).

Il campionato sarà articolato in prova unica in due giorni, dove saranno sorteggiate due batterie da quattro squadre, girone **"Blu"** e **"Verde"**; in ognuno dei due gironi si qualificheranno la prima e seconda squadra giocando contro tutte le altre del loro raggruppamento (modalità di girone all'Italiana), la prima del girone "Verde" disputerà la semifinale con la seconda del girone "Blu" e la seconda del girone "Verde" disputerà l'altra semifinale contro la prima del girone "Blu" le due vincenti disputeranno la finalissima per il titolo di campione Italiano a squadre, mentre le due perdenti si contenderanno il terzo posto, inoltre le due squadre classificatesi al terzo posto nei gironi disputeranno la partita per il 5° e 6° posto, mentre le due squadre classificate quarte nei due gironi disputeranno la partita per il 7° e 8° posto.

- a) Le squadre adotteranno il nome del CSB usato durante la stagione agonistica, seguito dalla regione di appartenenza.
- b) Nei comitati regionali dove per numerica non sia possibile comporre squadre da 8 atleti, è concessa l'integrazione della squadra vincitrice con atleti della propria regione che abbiano giocato al campionato a squadre stesso anche in altre formazioni.
- c) In alcuni casi si potrebbe verificare la doppia/tripla partecipazione di alcuni atleti a diversi campionati regionali/zonali, se si verifica che l'atleta X fa parte di più di una squadra qualificata per la finale campionato Italiano a squadre, deciderà autonomamente quali colori difendere, la squadra che rimarrà scoperta, avrà la possibilità di sostituire l'atleta con un altro attinto all'interno del proprio campionato regionale che ovviamente ha militato in formazioni avversarie.
- d) Viene concessa deroga alla regione Umbria che svolge campionato a categorie limitate, di integrare la squadra con due atleti che abbiano militato nel loro campionato, anche di altri CSB.

## **CRONOLOGIA**

- e) Alle ore **15:00** del sabato 09/05/2020, con una cerimonia dedicata ci sarà la presentazione delle squadre.
- f) Alle ore **15:20** si procederà ai sorteggi dei due gironi di quattro squadre (girone verde e girone blu) che giocheranno con modalità di "girone all'Italiana" con divisioni per fasce, scelte secondo i criteri geografici delle contendenti :
- |           |                                       |
|-----------|---------------------------------------|
| 1° Fascia | 1° Liguria e 1° Lombardia             |
| 2° Fascia | 1° Umbria e 1° Toscana                |
| 3° Fascia | 1° Emilia Romagna e 2° Emilia Romagna |
| 4° Fascia | 1° Veneto (nord-est) e 1° Marche      |
- g) Completato il sorteggio alle ore **16:00** del sabato 09/05/2020 si procederà alla prima giornata del campionato con gli incontri come segue:
- 1° Fascia vs 4° Fascia  
2° Fascia vs 3° fascia
- h) Alle ore **21:00** del sabato 09/05/2020 inizierà la seconda giornata di gioco con gli incontri come segue :
- 1° Fascia vs 3° Fascia  
2° Fascia vs 4° fascia
- i) Alle ore **10:00** della Domenica 10/05/2020, inizierà la terza giornata, ed ultima partita delle squadre a gironi con gli incontri come segue:
- 1° Fascia vs 2° Fascia  
3° Fascia vs 4° fascia
- j) Al termine delle tre giornate di gioco si stilerà la classifica dei due gironi ed inizierà la fase finale.

- k) Alle ore **15:00** della Domenica 10/05/2020 , inizieranno le semifinali fra la prima classificata del girone "Blu" e la seconda del Girone "Verde" e fra la Prima del Girone "Verde" e la seconda del Girone "Blu", inoltre verranno disputate partite fra le squadre classificate in terze e quarte nei gironi, per determinare le posizioni di classifica dal 5° al 8° posto.( terza gir. "Blu" contro terza gir. "Verde" per il 5°-6° posto, Quarta gir. "Blu" contro quarta gir. "Verde" per il 7°-8° posto).
- l) Alle ore **18:00** della Domenica, Finale per il 3° posto fra le due squadre sconfitte nelle semifinali e Premiazione delle squadre dal 5/8 Posto.
- m) Alle ore **21:00** della Domenica, Finalissima per il titolo di Campione Italiano a Squadre fra le due vincenti nelle semifinali e premiazione 3/4 Posto a seguire premiazione 1/2 posto.
- n) Le partite dei due gironi all'italiana si giocano con otto giocatori, più una riserva attiva (può entrare in qualsiasi momento) due partite di Coppia agli **80 p.ti** e quattro di singolo ai **100 p.ti**, verranno assegnati 3 punti in caso di vittoria ed un 1 in caso di pareggio. Al termine dei tre incontri dei gironi all'italiana verrà stilata la classifica finale di ogni girone: in caso di parità di punti fra più squadre si guarderà alla classifica avulsa, alle partite vinte, in caso di parità di partite vinte si guarda allo scontro diretto, in caso di ulteriore parità ai punti partita realizzati (conteggiati fino ad 80 a coppia e 100 a singolo). Gli incontri di semifinale e di finale e per determinare dal 5° al 8° posto, si giocano con otto giocatori più una riserva attiva (può entrare in qualsiasi momento) tre partite di Coppia agli **80 p.ti** e due singoli ai **100 p.ti**, Primo Turno due coppie secondo Turno Due singoli e una coppia.



- o) La sequenza delle partite che ogni squadra dovrà giocare ad ogni giornata sono suddivise in due turni:

**1° Turno** Coppia, Singolo, Coppia

Terminate queste partite, dopo 5 minuti ci sarà la chiamata del **2° Turno** con Singolo, Singolo, Singolo.

*Ad ogni Capitano verrà consegnato lo statino gara che dovrà compilare completamente e riconsegnare al direttore di gara entro i 10 minuti dall'inizio previsto della competizione, l'operazione sarà ripetuta ad ogni giornata di gioco e ogni CSB potrà cambiare i propri atleti secondo le loro esigenze.*

*Non saranno accettati atleti che non siano stati iscritti nelle liste presentate dal CSB.*

- p) La sequenza delle partite che ogni squadra dovrà giocare nelle fasi finali suddivise in due turni sono:

**1° Turno** Coppia, Coppia

Terminate queste partite, dopo 5 minuti ci sarà la chiamata del **2° Turno** con Singolo, Coppia, Singolo.

*Ad ogni Capitano verrà consegnato lo statino gara che dovrà compilare completamente e riconsegnare al direttore di gara entro i 10 minuti dall'inizio previsto della competizione, l'operazione sarà ripetuta ad ogni giornata di gioco e ogni CSB potrà cambiare i propri atleti secondo le loro esigenze.*

*Non saranno accettati atleti che non siano stati iscritti nelle liste presentate dal CSB.*

q) I rimborsi spesa per le squadre qualificatesi sono i seguenti :

1° cl.	2500,00€
2° cl.	1800,00€
3° cl.	1400,00€
4° cl.	1200,00€
5° cl.	1000,00€
6° cl.	800,00€
7° cl.	700,00€
8° cl.	600,00€

**Le squadre qualificate non avranno nessun costo di iscrizione.**

r) E' obbligatoria la divisa come disposto dal regolamento Federale con i colori del CSB rappresentato.

s) Sono ammesse riserve attive, stabilito il cronologico di ogni squadra, le riserve segnate nello statino gara, potranno essere utilizzate con un numero massimo di un giocatore, per ogni giornata di gioco. La riserva utilizzata durante una partita non potrà più essere sostituita fino al termine della partita, e potrà coprire solo una partita durante ogni giornata di gioco. Non potranno essere inserite nello statino gara più di due riserve.

t) Potrà essere richiesta l'esposizione degli sponsor per la fase finale, nei campionati regionali.

## **OBBLIGATORIETA'**

- 1) I rimborsi come da tabella del regolamento, verranno corrisposti al CSB rappresentato, è necessario quindi fornire la documentazione della ASD ed IBAN intestato dove la Segreteria Nazionale FIBiS effettuerà il bonifico (in mancanza di questi requisiti non sarà elargita la quota spettante)
- 2) Gli orari di presentazione delle Squadre sono tassativi e alle ore 15:00 del sabato 09/05/2020 le formazioni con giocatori comunicati, dovranno essere presenti in divisa al Palazzetto dello sport di Cervia (RA).
- 3) Le divise dei giocatori di ogni singola squadra, dovranno essere uguali con i colori sociali rappresentati.
- 4) Le squadre partecipanti devono essere dei CSB che hanno vinto i principali campionati delle zone indicate con integrazione dei giocatori come da regolamento. *(in alternativa le regioni/zone autenticate, nell'impossibilità di schierare la squadra vincente, potranno presentare la seconda e/o scendere nella classifica secondo meriti sportivi maturati durante la stagione agonistica del loro campionato)*
- 5) Entro il 20/12/2019 , le regioni/zone che hanno la priorità alla partecipazione del Campionato Italiano a squadre di CSB, tramite il loro comitato , dovranno confermare la partecipazione secondo le regole previste, consapevoli che la rinuncia significa perdere la precedenza attuale a favore di altre regioni/zone Nazionali.
- 6) Ogni squadra potrà presentare una lista per un massimo di 12 atleti, che potrà turnare secondo le proprie esigenze, ad ogni giornata ne potranno essere utilizzati massimo 9.

- 7) Il colore delle biglie (bianche o rosse) che ogni squadra utilizzerà, sarà stabilito dal vincente acchito dedicato fra i due atleti che le squadre presenteranno, conseguentemente il colore che l'atleta sceglierà dovrà essere utilizzato per tutte le partite di giornata dei componenti la sua squadra.
- 8) Le squadre dovranno rimanere al completo nel Palazzetto fino alla premiazione, come previsto sulla Cronologia.
- 9) Le Squadre possono avvalersi di "Cervia Turismo" come da manifesto per la prenotazione del soggiorno.
- 10) Le squadre dovranno garantire un numero di atleti sufficiente al completamento delle partite come da regolamento.
- 11) Viste le contestazioni che le squadre hanno presentato nello scorso campionato, i C.S.B. aventi diritto dovranno comunicare tassativamente entro il 26/04/2020 i nominativi degli atleti che saranno schierati alla mail ([venezia@fibis.it](mailto:venezia@fibis.it)) onde permettere il controllo sulla liceità alla partecipazione. Per i C.S.B. delle regioni che possono procedere all'integrazione di fianco ad ogni atleta va inserita la motivazione dello schieramento. Nella settimana seguente a valle dei controlli effettuati si fornirà il nulla osta alla partecipazione. Nelle giornate prefissate alla competizione, non saranno accettati giocatori diversi da quelli comunicati anticipatamente, indipendentemente dalle motivazioni addotte dalle squadre.

*Si ricorda inoltre che questa manifestazione sarà coperta da riprese video dedicate e in streaming , e le sarà dedicata una puntata nella trasmissione televisiva "Pallino Blu" di Tele Romagna, si richiede la massima professionalità e il rispetto del codice etico dello sportivo.*





## **REGOLAMENTO** CAMPIONATO ITALIANO **A SQUADRE**

### **GORIZIANA**

La partecipazione è riservata ad un massimo di 12 squadre distribuite nel territorio Nazionale.

Il campionato sarà articolato in undici giornate di gioco, dove ogni squadra incontrerà le altre del circuito, alla fine verrà svolta la Final-Four per l'assegnazione del titolo.

## **REGOLAMENTO**

- 1) Ogni squadra deve adottare una divisa uguale per tutti i suoi componenti.
- 2) Gli incontri durante la regular season si disputano schierando 3 singoli (al meglio dei due set di 400 p.ti) ed una tris a due (ai 1000 p.ti)
- 3) La Final-Four sarà giocata con lo schieramento di cinque singoli (al meglio dei due set ai 400 p.ti) , ad eliminazione diretta con abbinamento secondo la classifica di merito maturata durante la regular season.



- 4) Ogni squadra non potrà avere nelle proprie file più di tre Master di Goriziana, ad eccezione dei neo promossi alla categoria master goriziana.
- 5) Ogni squadra potrà comporre la propria formazione anche con atleti di diversi CSB, la rosa degli atleti per ogni squadra non potrà superare il numero di 12 iscritti.
- 6) Il termine massimo per integrare la rosa comunicata (minimo 5 atleti) ad inizio stagione è fissata entro il 31/12/2019
- 7) La giornata di gioco prevista è il sabato, in concomitanza con manifestazioni Nazionali della specialità Goriziana, con inizio alle ore 17:00 per il primo turno (tempo di prova biliardi 3 min.), il secondo turno inizierà entro le 18:30, in particolari giornate di gioco questi orari potranno subire delle variazioni, comunicate dalla direzione gara.
- 8) Le vittorie per 3-1 o 4-0 varranno 3 p.ti nella classifica generale viceversa le sconfitte varranno 0 p.ti nella classifica, mentre in caso di pareggio 2-2 le squadre si aggiudicano 1 p.to classifica a testa.
- 9) La classifica sarà stilata sommando tutti i punti maturati durante gli incontri, nel caso di parità di punteggio sarà privilegiata la squadra che ha vinto più partite, nell'ulteriore parità varranno gli scontri diretti ed ulteriormente ai punti partita fra le squadre a pari punteggio; se anche quest'ultimo parziale risulterà uguale, varranno le somme di tutti i punti totalizzati dalle squadre durante il campionato, come ultima dirimente quando alle osservazioni precedenti risulti comunque una parità, si effettuerà una partita di spareggio.



- 10) FINAL-FOUR in zona idonea alla manifestazione, si qualificano le prime tre della Classifica Generale finale, poi dal 4° al 7° posto Play-Out a quattro squadre, la vincente andrà a completare il tabellone finale; durante questa fase, i primi abbinamenti saranno fatti secondo classifica di merito e consistono in incontri a quattro partite come previsto dalla regular season ed in caso di parità (2-2) passa la migliore della classifica finale. Durante la Final-Four le quattro squadre qualificate, giocheranno schierando 5 singoli (tutte partite al meglio dei due set ai 400 p.ti), più riserva (non obbligatoria) che potrà sostituire anche a partita iniziata uno dei cinque titolari.
- 11) Le squadre classificate dal 8° al 11 posto giocheranno la Play-Out, la vincente conquisterà l'ottavo posto e la certezza di poter partecipare nella stagione agonistica successiva + il R.S., mentre le perdenti retrocedono a favore di nuove adesioni. I primi abbinamenti saranno fatti secondo classifica di merito e consistono in incontri a quattro partite come nella regular season ed in caso di parità (2-2) passa la migliore della classifica finale.
- 12) La quota di iscrizione squadra è fissata in 500,00 €
- 13) Premiazioni Regular season
- 1° cl. 1500 €
  - 2° cl. 1250 €
  - 3° cl. 1000 €





14) Premio dal 4° al 7° posto :

4° cl. 750 €

5° cl. 250 €

6° cl. 250 €

7° cl. 250 €

15) Premio dal 8° al 11° posto a quattro squadre :

8° cl. 250 €

16) Premiazioni Final-Four

1° cl. 1000 €

2° cl. 500 €

Scudetto di Campione Italiano a tutti i componenti la squadra prima nella Final-Four, trofei ai primi tre della regular season ed ai primi due della Final-Four.

### **CRONOLOGIA**

- 1) Alle ore **16:30** del sabato indicato, Presentazione al Direttore di gara dello statino formazione di ogni squadra.
- 2) Alle ore **17:00** inizio primo turno partite, composto da un singolo ed una tris a due
- 3) Alle ore **18:30** orario massimo (*i giocatori devono essere presenti per l'eventuale chiamata anche prima dell'orario indicato per questo turno di gioco*), inizio secondo turno che sarà composto da due singoli.

- 4) La cronologia della Final-Four al Palazzetto di Cervia sarà comunicata in tempo utile a tutte le squadre qualificate.
- 5) In particolari giornate di gioco questi orari potranno subire delle variazioni, comunicate dalla direzione gara.

## **OBBLIGATORIETA'**

- 1) E' obbligatorio fornire copia del bonifico iscrizione al campionato , per ogni squadra iscritta, almeno sette giorni prima dell'inizio dello stesso.
- 2) I rimborsi come da tabella del regolamento, verranno corrisposti al CSB rappresentato, è necessario quindi fornire la documentazione della ASD ed IBAN intestato dove la Segreteria Nazionale FIBiS effettuerà il bonifico (in mancanza di questi requisiti non sarà elargita la quota spettante)
- 3) Gli orari di presentazione delle Squadre sono tassativi e alle ore 16:30 del sabato indicato le formazioni con i giocatori comunicati nella lista, dovranno essere presenti in divisa nelle località inserite nel circuito
- 4) Le divise dei giocatori di ogni singola squadra, dovranno essere uguali con i colori sociali rappresentati.
- 5) Ogni squadra potrà presentare una lista per un massimo di 12 atleti, che potrà turnare secondo le proprie esigenze, ad ogni giornata ne potranno essere utilizzati 5. (non sono consentiti cambi a formazione consegnata o partite iniziate)
- 6) Il colore delle biglie (bianche o rosse) che ogni squadra utilizzerà, sarà stabilito dal vincente acchito primo singolo, conseguentemente il colore che l'atleta sceglierà dovrà essere utilizzato per tutte le partite di giornata dei componenti la sua squadra.



- 7) Durante la Final-Four le squadre che si aggiudicano i premi, dovranno rimanere al completo nel Palazzetto, come previsto sulla Cronologia.
- 8) Le squadre dovranno garantire un numero di atleti sufficiente al completamento delle partite come da regolamento.
- 9) Entro il **08/09/2019** tutti i CSB interessati, dovranno comunicare il nome del CSB e tutti gli atleti che compongono la squadra.

### **Per la quota iscrizione squadre**

La quota a squadra è di 500,00 €

Il conto viene utilizzato anche dal Pool e dalla Carambola quindi vi chiedo di far specificare chiaramente che la specialità è Boccette, ed il nome della squadra.

**IBAN: IT 78 Y 02008 01661 000100395671**

**F.I.B.I.S. FED.NE ITAL.BILIARDO**

*Si ricorda inoltre che questa manifestazione sarà coperta da riprese video dedicate e in streaming , e le sarà dedicata una puntata nella trasmissione televisiva “Pallino Blu” di Tele Romagna, si richiede la massima professionalità e il rispetto del codice etico dello sportivo.*



2019  
2020

# CAMPIONATO ITALIANO a SQUADRE di Goriziana

## Calendario

<i>Giorn. N° 1</i>			
<b>05/10/2019</b>	<b>FIRENZE (FI)</b>		
	<i>GENOVA (GE)</i>	<i>TAVERNA VERDE (FC)</i>	
	<i>BUSSECCHIO 2 (FC)</i>	<i>LEON D'ORO MOLINELLA (BO)</i>	
	<i>CATTOLICA (RN)</i>	<i>BUSSECCHIO 1 (FC)</i>	
	<i>FIRENZE (FI)</i>	<i>MACERATA (MC)</i>	
	<i>RAVENNA (RA)</i>	<i>SIENA (SI)</i>	
	<i>ANCONA (AN)</i>	<i>NEROVERDI (VE)</i>	

<i>Giorn. N° 2</i>			
<b>26/10/2019</b>	<b>COTIGNOLA (RA)</b>		
	<i>TAVERNA VERDE (FC)</i>	<i>ANCONA (AN)</i>	
	<i>LEON D'ORO MOLINELLA (BO)</i>	<i>GENOVA (GE)</i>	
	<i>BUSSECCHIO 1 (FC)</i>	<i>BUSSECCHIO 2 (FC)</i>	
	<i>MACERATA (MC)</i>	<i>CATTOLICA (RN)</i>	
	<i>SIENA (SI)</i>	<i>FIRENZE (FI)</i>	
	<i>NEROVERDI (VE)</i>	<i>RAVENNA (RA)</i>	

<i>Giorn. N° 3</i>			
<b>09/11/2019</b>	<b>BAGNOCAVALLO (RA)</b>		
	<i>GENOVA (GE)</i>	<i>BUSSECCHIO 1 (FC)</i>	
	<i>BUSSECCHIO 2 (FC)</i>	<i>MACERATA (MC)</i>	
	<i>CATTOLICA (RN)</i>	<i>SIENA (SI)</i>	
	<i>FIRENZE (FI)</i>	<i>NEROVERDI (VE)</i>	
	<i>RAVENNA (RA)</i>	<i>TAVERNA VERDE (FC)</i>	
	<i>ANCONA (AN)</i>	<i>LEON D'ORO MOLINELLA (BO)</i>	

<i>Giorn. N° 4</i>			
<b>23/11/2019</b>	<b>ANCONA (AN)</b>		
	<i>TAVERNA VERDE (FC)</i>		<i>FIRENZE (FI)</i>
	<i>LEON D'ORO MOLINELLA (BO)</i>		<i>RAVENNA (RA)</i>
	<i>BUSSECCHIO 1 (FC)</i>		<i>ANCONA (AN)</i>
	<i>MACERATA (MC)</i>		<i>GENOVA (GE)</i>
	<i>SIENA (SI)</i>		<i>BUSSECCHIO 2 (FC)</i>
	<i>NEROVERDI (VE)</i>		<i>CATTOLICA (RN)</i>

<i>Giorn. N° 5</i>			
<b>15/12/2019</b>	<b>ANCONA (AN)</b>		
	<i>GENOVA (GE)</i>		<i>SIENA (SI)</i>
	<i>BUSSECCHIO 2 (FC)</i>		<i>NEROVERDI (VE)</i>
	<i>CATTOLICA (RN)</i>		<i>TAVERNA VERDE (FC)</i>
	<i>FIRENZE (FI)</i>		<i>LEON D'ORO MOLINELLA (BO)</i>
	<i>RAVENNA (RA)</i>		<i>BUSSECCHIO 1 (FC)</i>
	<i>ANCONA (AN)</i>		<i>MACERATA (MC)</i>

<i>Giorn. N° 6</i>			
<b>15/12/2019</b>	<b>ANCONA (AN)</b>		
	<i>TAVERNA VERDE (FC)</i>		<i>BUSSECCHIO 2 (FC)</i>
	<i>LEON D'ORO MOLINELLA (BO)</i>		<i>CATTOLICA (RN)</i>
	<i>BUSSECCHIO 1 (FC)</i>		<i>FIRENZE (FI)</i>
	<i>MACERATA (MC)</i>		<i>RAVENNA (RA)</i>
	<i>SIENA (SI)</i>		<i>ANCONA (AN)</i>
	<i>NEROVERDI (VE)</i>		<i>GENOVA (GE)</i>

<i>Giorn. N° 7</i>			
<b>15/12/2019</b>	<b>ANCONA (AN)</b>		
	<i>GENOVA (GE)</i>		<i>BUSSECCHIO 2 (FC)</i>
	<i>LEON D'ORO MOLINELLA (BO)</i>		<i>TAVERNA VERDE (FC)</i>
	<i>CATTOLICA (RN)</i>		<i>FIRENZE (FI)</i>
	<i>MACERATA (MC)</i>		<i>BUSSECCHIO 1 (FC)</i>
	<i>RAVENNA (RA)</i>		<i>ANCONA (AN)</i>
	<i>NEROVERDI (VE)</i>		<i>SIENA (SI)</i>

<b>Giorn. N° 8</b>			
<b>11/01/2020</b>	<b>PADOVA (PD)</b>		
	<i>TAVERNA VERDE (FC)</i>		<i>MACERATA (MC)</i>
	<i>BUSSECCHIO 2 (FC)</i>		<i>RAVENNA (RA)</i>
	<i>BUSSECCHIO 1 (FC)</i>		<i>NEROVERDI (VE)</i>
	<i>FIRENZE (FI)</i>		<i>GENOVA (GE)</i>
	<i>SIENA (SI)</i>		<i>LEON D'ORO MOLINELLA (BO)</i>
	<i>ANCONA (AN)</i>		<i>CATTOLICA (RN)</i>

<b>Giorn. N° 9</b>			
<b>11/01/2020</b>	<b>PADOVA (PD)</b>		
	<i>GENOVA (GE)</i>		<i>ANCONA (AN)</i>
	<i>BUSSECCHIO 2 (FC)</i>		<i>FIRENZE (FI)</i>
	<i>CATTOLICA (RN)</i>		<i>RAVENNA (RA)</i>
	<i>MACERATA (MC)</i>		<i>LEON D'ORO MOLINELLA (BO)</i>
	<i>SIENA (SI)</i>		<i>BUSSECCHIO 1 (FC)</i>
	<i>NEROVERDI (VE)</i>		<i>TAVERNA VERDE (FC)</i>

<b>Giorn. N° 10</b>			
<b>08/02/2020</b>	<b>RAVENNA (RA)</b>		
	<i>TAVERNA VERDE (FC)</i>		<i>SIENA (SI)</i>
	<i>LEON D'ORO MOLINELLA (BO)</i>		<i>BUSSECCHIO 1 (FC)</i>
	<i>CATTOLICA (RN)</i>		<i>GENOVA (GE)</i>
	<i>MACERATA (MC)</i>		<i>NEROVERDI (VE)</i>
	<i>RAVENNA (RA)</i>		<i>FIRENZE (FI)</i>
	<i>ANCONA (AN)</i>		<i>BUSSECCHIO 2 (FC)</i>

<b>Giorn. N° 11</b>			
<b>25/04/2020</b>	<b>FERMO</b>		
	<i>GENOVA (GE)</i>		<i>RAVENNA (RA)</i>
	<i>BUSSECCHIO 2 (FC)</i>		<i>CATTOLICA (RN)</i>
	<i>BUSSECCHIO 1 (FC)</i>		<i>TAVERNA VERDE (FC)</i>
	<i>FIRENZE (FI)</i>		<i>ANCONA (AN)</i>
	<i>SIENA (SI)</i>		<i>MACERATA (MC)</i>
	<i>NEROVERDI (VE)</i>		<i>LEON D'ORO MOLINELLA (BO)</i>

<b>26/04/2020</b>	<b>Finali Fermo</b>		
-------------------	---------------------	--	--



Via. G.B. Piranesi, 46-20137 Milano (MI) C.F. 04633090156 P.Iva 06334701007

## Calendario Nazionale 2019-2020

### SETTEMBRE 2019

<b>14/15</b>	Trofeo Del Turista	Rimini
<b>28/29</b>	1° Prova Grand Prix Biliardo Boccette 6° Trofeo Zileri	Forlì

### OTTOBRE 2019

<b>05</b>	1° Giornata campionato italiano di goriziana a squadre di CSB	Firenze
<b>05/06</b>	1° Gara nazionale di selezione Master Goriziana con Master	Firenze
<b>12/13</b>	2° Prova Grand Prix Biliardo Boccette Trofeo Altini	Ravenna
<b>19/20</b>	1° Gara nazionale di Selezione Master Boccette con Master	Passo Ripe (AN)
<b>26</b>	2° Giornata campionato italiano di goriziana a squadre di CSB	Cotignola (RA)
<b>26/27</b>	<b>Campionato ITALIANO tris a due goriziana</b>	Cotignola (RA)

### NOVEMBRE 2019

<b>01/03</b>	Gara nazionale individuale di boccette Crevenna	Lecco
<b>09</b>	3° Giornata campionato italiano di goriziana a squadre di CSB	Bagnacavallo (RA)
<b>09/10</b>	2° Gara nazionale di Selezione Master Goriziana senza Master	Bagnacavallo (RA)
<b>16</b>	1° Tappa Master Goriziana	Bagnacavallo (RA)
<b>16/17</b>	Gara Super Coppia	Bagnacavallo (RA)
<b>23</b>	4° Giornata campionato italiano di goriziana a squadre di CSB	IESI
<b>23/24</b>	<b>Campionato ITALIANO Biathlon</b>	IESI



## DICEMBRE 2019

<b>30/01</b>	2° Gara nazionale di Selezione Master <b>Boccette</b> con Master	Ravenna
<b>7/8</b>	3° Prova Grand Prix Biliardo Boccette <b>Ambrogino D'Oro</b>	Milano
<b>15</b>	5/6/7 ° Giornata campionato italiano di goriziana a squadre di CSB	Ancona
<b>16</b>	<b>1° CAMPIONATO ITALIANO BIATHLON MASTER</b>	Ancona
<b>21/22</b>	4° Prova Grand Prix Biliardo Boccette <b>Trofeo Auguri</b>	Ancona

## GENNAIO 2020

<b>04/05</b>	Gara nazionale individuale di boccette Memorial Marocchi	Imola
<b>11</b>	8/9 ° Giornata campionato italiano di goriziana a squadre di CSB	Padova
<b>11/12</b>	3° Gara nazionale di selezione Master <b>Goriziana</b> con Master	Padova
<b>18/19</b>	5° prova Grand Prix Biliardo Boccette <b>Trofeo Accademia</b>	Abano (PD)
<b>25/26</b>	3° Gara nazionale di Selezione Master <b>Boccette</b> senza Master	Bergamo
<b>25</b>	1° Tappa Master <b>Boccette</b>	Bergamo

## Febbraio 2020

<b>01/02</b>	6° Prova Grand Prix Biliardo Boccette	Carpi
<b>08</b>	10° Giornata campionato italiano di goriziana a squadre di CSB	Ravenna
<b>08/09</b>	4° Prova di selezione Master <b>Goriziana</b> senza Master	Ravenna
<b>15/16</b>	7° Prova Grand Prix Biliardo Boccette	Riccione
<b>22</b>	2° Tappa Master <b>Boccette</b>	Massa Lombarda
<b>22/23</b>	4° Gara nazionale di Selezione Master <b>Boccette</b> senza master	Massa Lombarda





## Marzo 2020

29/01	<b>Campionato ITALIANO a coppie di 1° cat. Femminile / under 23</b>	Faenza
29/01	<b>Campionato ITALIANO a coppie di 2° cat.</b>	Alessandria
29/01	<b>Campionato ITALIANO a coppie di 3° cat.</b>	Macerata
07/08	<b>Gara Nazionale Individuale di Boccette Biliardo Match</b>	S.M. Codifiume
14/15	<b>Campionato Italiano a squadre di Goriziana / Boccette</b>	S.M. Codifiume
19 /22	<b>26° Meeting Internazionale a coppie Trofeo Metropol</b>	Portorose
28/29	<b>2° Tappa Master Goriziana</b>	

## Aprile 2020

04/05	<b>Campionato ITALIANO a squadre di 1° cat.</b>	Firenze
04/05	<b>Campionato ITALIANO a squadre di 2° cat.</b>	Imola
04/05	<b>Campionato ITALIANO a squadre di 3° cat.</b>	Savona
11/13	PASQUA.	
18/19	<b>Gara Nazionale Individuale di Boccette San Giorgio</b>	Alessandria
25	<b>Campionato Italiano di goriziana a Coppie</b>	Fermo
25	<b>11 ° Giornata campionato italiano di goriziana a squadre di CSB</b>	Fermo
26	<b>FINALI Campionato italiano di goriziana a squadre di CSB</b>	Fermo



## Maggio 2020

01	Campionato ITALIANO Individuale di <u>Goriziana</u>	Padova
02/03	Campionato ITALIANO Individuale di 1° cat. e Femminile	Cervia
02/03	Campionato ITALIANO Individuale di 2° cat.	Padova
02/03	Campionato ITALIANO Individuale di 3° cat.	Fermo
09/10	Campionato ITALIANO a Squadre di CSB	Cervia
16/17	MASTER <u>Boccette</u> + Pool + Poule supplementare di promozione	Fermo
23/24	MASTER <u>Goriziana</u> + Pool + Poule supplementare di promozione	Cervia
24	Campionato individuale Under 23	Cervia

## Giugno 2020

02	.....	
06/07	Gara di beneficenza Gaslini	Genova
13/14	Campionato ITALIANO Individuale Buche 1°/2°cat. + 3° cat. separata	Genova
19/21	<u>Boccino D'Oro Gara Nazionale Individuale</u>	Trapani